新京日日新聞
夕刊
六月八日
發行所 新京日日新聞社 新京永樂町四ノ一 電話三二二五・三三〇〇
發行人 十河榮忠
編輯人 和波熊
印刷人 水越内之介

古本買入
評價適正 御報參上
吉野町 巖松堂書店
電③五八五四

聖上あす東京御發輦

御祖宗の神靈に 時艱克服御祈念

【東京發國通】天皇陛下には肇國の皇謨連綿として八紘に輝やく紀元二千六百年に當り嚢に紀元節祭を御親祭あらせられたが、御祖宗の神靈に親しく紀元二千六百年の皇謨を御奉告、時艱克服を御祈念あらせられるため九日東京御發輦、京都に行幸、神宮を始め山陵を御親拜あらせられるが、この度は畏くも惟神の大道を仰がせられて皇祖皇宗の御前に親しく御拜御祈念あらせられる至高至重の御儀とて殊に嚴格に威儀を重んぜられ、九日の御發輦には時局下常と異なり大勳位を始め各種勳章を御佩用あらせられ午前九時十分宮城御出門、同二十分東京驛御發車、午後五時三十分京都驛に御着車、御七年振りに京都皇宮に御駐輦特に嚴しき御潔齋の下に十日は神宮に十一日は畝傍山陵並に橿原神宮、十二日桃山、泉山各山陵に御親拜御儀を終へさせられて後、始めて地方官民に拜賀を賜ふが地方行幸はあらせられない、また十三日東京に御還幸の後には多摩陵に御親拜あらせられるが時局下萬機御多端に亘らせ給ふにも拘らせられず皇國の大業達成の爲肇國の祖宗を御崇祭御自ら惟神の大道を履ませ給ふ事誠に畏き極みである

湯淺氏に勳章下授

【東京發國通】畏き邊りでは湯淺前内府の功を嘉せられ七日左の如く勳章下授の御沙汰あらせられた
正二位勳一等 湯淺倉平
授旭日桐花大綬章

沮水の濁流を挾んで最後の決戰迫る

我包圍の中敵死物狂ひ

【〇〇七日發國通】漢水西岸の敵、所謂宜昌防衛陣地を全面的に蹂躙して七日朝大巴山脈頂上の要點觀音寺南方を經て荊門沙市公路の建陽驛、四萬舗に至る八十粁の馬蹄形包圍の形成に成功したわが横山、大澤、長崎、簑毛及び井手、的野、高野、川俣等の北方兵團各部隊ならびに瀬川、柴田、立花、坪島、藤崎、鎌浦の南方兵團は沮水濁流を楯に最後の一戰を試みんとしつゝある敵を一擊のもとに粉碎殲滅すべく七日沒とゝもに南北緊密に相呼應して猛進擊を開始、彼我主力をもつてする一大決戰は刻々迫りつゝある

沙市街道を驀ら！

新鋭江川部隊の猛進

【東荊河畔〇〇七日國通】江川部隊は途中頑强に抵抗する敵に鐵槌を加へつつ七日午前八時その駿足を延ばして突風の如く西荊河南岸の要衝周家城を占領、更に息つく間もなく西荊河堤防陣地に據つて猛烈に反擊する敵を蹴散らして西進、午前十一時過ぎ正龍宮に突入更に進擊の手を緩めず午後零時五十分荆家口を完全に屠つて日章旗を打立てた矢繼ぎ早の戰捷に士氣一層昂り同部隊は午後三時よりまたも猛攻を開始して堤防及び麥畑の擬装陣地を死守する敵を擊破後午後六時過ぎ一氣に西荊河南方重要敵作戰據點浩子口を拔き更に西荊河沿に沙市街道を猛然と驀進中である、また〇〇部隊の精鋭も江川部隊と雁行敵の波狀陣地を突破進擊中である

佛軍捕虜を輸送する獨軍

沙堆を急襲 敵司令部爆碎

【〇〇基地七日發國通】廣東省南部に殘存の敵が蠢動を開始せんとしてゐることを察知したわが南支陸空軍石川、須藤、鈴木の諸部隊は六日午後小雨混りの悪天候を衝いて突如廣東省南部の敵本據沙堆を急襲、敵司令部に巨彈を投じてこれを爆碎、また附近兵營、兵器庫等に對し前後四時間に亘つて攻擊を加へた、不意打に一發の對空砲火さへもない上を亂舞、市内火藥庫其他を炎上せしめ又逃亡せんとする敵兵に機銃の地上掃射を浴びせ多大戰果を收め凄暮迫る頃全機無事歸還

獨空軍編隊二百機 パリ上空に現る

【パリ七日發國通】七日午前五時爆擊機及び戰鬪機よりなる獨空軍二百機が大擧パリ上空に現れ西部方面に飛び去つた、爆擊は全然行はれなかつたが高射砲陣は一齊に猛火を吐き同時にパリに通ずる附近の道路は閉鎖されまた市中には落下傘部隊に備へるため關所が設けられた

英空軍基地空襲

【ベルリン七日發國通】ドイツ軍のソンム戰線總攻擊は去る五日開始され、必死の防禦陣を張つてゐる聯合軍と目下激戰を續けてゐるが、七日午後二時獨軍司令部は左の如く發表した
獨軍は空陸相呼應して猛進擊を續け六日の戰鬪ではウエーガン線を隨所に突破した、またこの對佛作戰と並行して空軍は六日夜より七日にかけて英本土空軍基地に對し空襲を敢行し、多大の戰果を收めて全機無事歸還した

斷乎陣地を死守せよ

ウ佛總司令官 全軍將士に布告

【パリ七日發國通】獨軍との大決戰に直面してウエイガン總司令官は七日全軍將兵に對し
各軍將士は退却を考へることなくその陣地を防禦すべし、全佛軍下士官及び兵は祖國が侵入者のため傷つけられるを思ひ斷乎たる決意をもつて各自の陣地を死守すべし
との布告を發した

佛戰時内閣

【パリ六日發國通】レイノー首相は六日内閣改造斷行の擧に出たが新内閣は從來の十一名より成る戰時内閣を更に三名減じて八名を以て組織、國難打開の爲一層の能率を期する事となつた
首相 レイノー
副首相 ペタン
同 ショータン
國務相 マラン
同 イバルネガライ
兵器相 ドートリー
内務相 マンデル
封鎖相 モネ

ラオン突破

【パリ七日發國通】佛官邊の發表によればドイツ軍は七日ラオン市街南方戰略地點シュマンデダーム高地の一部を占領した、その他の戰線においては佛軍は依然陣地を死守してゐる

獨軍ウエイガン線隨所に突破

【ベルリン七日發國通】總統大本營七日發表
一、獨軍はソンム河およびオアーズ、エーヌ運河南方に進出、豫定通り着々戰果を擴大、佛ウエイガン線を隨所に突破した
一、獨空軍は六日夜半再び佛本土空軍基地を空襲多大の損害を與へた
一、六日獨軍の擊墜した敵機は卅七機に達し獨空軍も九機を失つた

藤堂少將陣歿

【九江七日發國通】〇〇警備司令官藤堂高英少將は去る二日第一線の警備狀況視察のため武穴方面を巡視中不慮の外傷によつて不治の病を得、三日午後七時五十五分部下將兵に見護られつゝ陣中に瞑れた
なほ告別式は七日午前十時五十五分から〇〇警備司令部の中庭において神式をもつて行はれた

米佛、租界移讓否定

上海總領事館當局談

【上海七日發國通】最近歐洲大戰の激化に伴ひ上海佛租界當局はその管理權を米國に移讓するとの取沙汰が頻りに傳へられてゐるが、右に關し上海帝國總領事館情報部では七日左の如き當局談を發した
上海租界問題は日支事變の解決に直接、間接重大な關係を有する問題であるばかりでなく、現に日本軍は上海一帶を占領しその治安維持に任じてゐるので租界問題についてはわが官邊としては特別重大なる關心を有してゐる、然るに最近佛租界を米國側に委任するため米佛兩當局者間に協議が進められてゐるといふやうな風說が流布されてゐるが、若しこれが事實とすれば日本政府當局としてもこれを輕々しく看過し得ないところである よつて右風說の眞僞を確めるため三浦總領事は七日朝オージエ佛國總領事を訪問その眞相を質したところ佛國總領事はかかる風說は全然根據なくまた現在ならびに將來とも佛租界の現狀を變更するが如きことは全然考慮してをらぬ旨言明した、また上海附近一帶の治安維持に重大なる關心を有する日本政府の立場は充分諒解してゐる旨述ぶるところがあつた、續いて三浦總領事はパトリック米國總領事代理をも訪問の上本問題につき會談せるところ米國總領事代理もこの噂を全然否定しその根據なき風說なることを率直に言明した

沈星五教授狙擊さる

【上海七日發國通】七日正午頃上海南通大學教授沈星五氏が外出先から梅白刻路二九五新裕里五二號の自宅に入らんとした際突然自轉車で近寄つて來た怪漢が同氏を拳銃で狙擊、同氏は胸と頭に彈丸を受け朱に染つて倒れた、直ちに附近の醫院に收容應急手當を加へたが、午後零時五十分遂に絕命した
沈氏は最近國民政府教育部長趙正平氏を校長とする上海中學の教務主任に就任を噂されてゐた學者であつた、犯人はその場から逃走し何の手掛りもないが過去一週間既に五件に及ぶ兩租界内のテロ頻發に兩租界警察無能の聲が昂まりつゝある

綜合監察使出發

政府は來る十日より廿三日に至る十四日間に亘り興安北省に綜合監察を施行することとなり松木總務廳監察使以下輔佐官、隨員約四十數名を任命したが、山香輔佐官以下輔佐官隨員一行は七日午後五時四十分新京驛發であじあで出發した、なほ松木總務廳次長、當地方廳長は來る十三日あじあで出發する豫定である

京都市長決定

【京都發國通】市村市長任期滿了に伴ふ後任市長は前代議士加賀谷朝藏氏に決定

第四次追加豫算

本年度はこれで打ち切り

政府は七日の國務院會議において皇帝御訪日關係豫算その他費用を併せ總額千八百萬圓の第四次追加豫算案を上程可決した、内容左の通り
△目的別
一、皇帝御訪日關係費約百萬圓
一、農産物增産計畫遂行に關する協和會補助費十五萬圓
一、開拓研究所經費九十萬圓
一、熱河地區特別工作費百七十萬圓（密輸取締及警備費）
一、北邊警備費千二百萬圓
△所管別
一、宮内府七十萬圓
一、總務廳二百八十萬圓
一、治安部千四百萬圓
一、民生部三萬圓
一、興農部五十七萬圓
一、經濟部三十五萬圓
一、交通部二萬三千圓
なほ本年度一般會計追加豫算は先般決定された本年度資金調整要綱に基き第四次追加豫算を以て一應打切り今後は現在進行中の繼續事業を除き新規計畫事業に對する追加豫算は原則としてこれを認めざる方針である これにより昨年度において前後九回の追加豫算が編成されたが、本年度は第四次まで合計約七千萬圓の追加豫算が計上されたに止まり節約主義に基く豫算實行に徹底的調整が加へられたことは注目すべきである、なほ右第四次豫算は前年度剩餘金で賄はれる

擧黨參加へ同志呼掛けか

永井氏、近衛公會見

【東京發國通】民政黨の永井柳太郎氏は七日午後華族會館において約一時間半にわたり近衛公と會見、新黨運動に關する町田總裁の心境ならびに民政黨の情勢を詳細に說明するとゝもに近衛公の決意頗る強硬なるもののあるを看取せるをもつて永井氏はこれに全幅の贊意を表し進んで今後の運動方法などにつき懇談を遂げた右會見の結果永井氏としてはこれを實行に移す必要を認め近衛公を中心とする强力新黨の結成に備へて擧黨參加の大勢を整へしむべき意圖のもとに八日よりは黨内に呼びかけて出來るだけ多數の同志とも連絡をとつてこの運動の促進に努力する決意を固めるに至つた模樣である

今後は絕對入閣せず

久原總裁所信

【東京發國通】久原氏の參議辭任に伴ひ政友會久原派では七日午後本部に常時顧問總務會並に幹部會を相次いで開き久原總裁より參議辭任の經緯を說明
黨革運動を行ふものでなく今後如何なる内閣が成立しても絕對入閣しない旨所信を披瀝、諒解を求め一同發言なくこれを諒承した、一方黨出身政務官は引續き松野鐵相を中心に進退問題につき協議した結果すべて鐵相に一任することを申し合せた

王氏訪日

【北京七日發國通】華北政務委員會委員長を辭した王克敏氏は九日夜懷仁堂に日支官民を招待辭任の挨拶をなしたうへ十一日北京發一週間の豫定で日本を訪問、臨時政府時代より引續き寄せられた朝野の援助に對し感謝の意を表することゝなつた

人事往來

着京

▲日下和治氏（滿鐵社員）八日來京滿蒙ホテル
▲土橋信三氏（東京資生堂重役）同
▲吉田勇三氏（特許紡織會社重役）同
▲渡邊新氏（日滿鋼管會社）同國都ホテル
▲三島康夫氏（官吏）同櫻ホテル本館
▲西野正男氏（奉天貿易商）同
▲岡本孝氏（會社員）同
▲小林清太郎氏（大阪紡織）同大都ホテル

出發

▲青山寅太郎氏 錦州へ
▲三田良龍氏 哈市へ
▲小村淳氏 同
▲下村孝一氏 同
▲園山又兵衛氏 奉天へ
▲池田淺次郎氏 牡丹江へ
▲岸谷隆一郎氏 通化へ
▲肥田耕三氏 奉天へ
▲下村信顧氏 哈市へ
▲德田秀彥氏 奉天へ
▲田中晴吉氏 同
▲岩瀬三郎氏 同

その日く

◇獨逸軍の優勢は疑ひないらしい、ナポレオンの夢が遂に實現されるか
◇佛蘭西は劣勢を自覺、しきりと第三國に色眼をつかつてゐるらしい
◇由來諸外國人へのザアヴイスについては心得ある彼等ではあらうが
◇よその國で稼ぐことの得意な伊太利と對照して妙である
◇そろそろ歐洲の情勢を描いた戰爭文學なども現れて來さうなもの

滿映スタア一周年紀念館進出記念豪華シヨウ
日曜は！
黎明曙光 主演 全滿隨一の人氣スタア輝く初舞台
唄ふ 季燕芬
構成——宮川讚
季燕芬は特に日本語で『荒城の月』をうたふ！
武技 鄭曉君
踊る 葉苓
唄ふ 季友梅
コロムビア・オーケストラ

滿映・松竹提携超大作
季燕芬・西村青兒・笠智衆
黎明曙光
高田浩吉・北見禮子・海江田讓二
完結篇
夕燒富士
日曜十時開映
一圓均一
長春座

皇帝陛下 御動靜を謹述
光榮のアナウンサー

皇帝陛下御訪日の日を目睫に控へ國民の感激いよいよ昂まるとき滿洲電々放送部では二十二日新京御發の御模様から日本における御動靜及び大阪港御發の御模様をニュース、實況及び錄音の三形態を縱横に活用して四千三百萬同胞に刻々告知その日その日の喜びを頒ち合ふことゝなり、すでに錄音班員として電々本社無線課南務、奉天中央放送局杉本末太郎の兩氏が東京において諸般の準備を進め、更に七日新京驛發のあじあで村田放送課長が赴日したのに引續きマイクに皇帝陛下の御動靜を謹述する光榮の日滿アナウンサー及び錄音技術員を次の通り内定、何れも來る日の感激に恐懼胸をときめかせてゐる、光榮のマイクにたつ選ばれた人人は新京中央放送局報道課本莊貫一、曹國鮒及び哈爾濱中央放送局洪維善の三氏で本莊、曹兩氏は現在マイクの第一線からは遠ざかつてゐるが、何れも電々隨一の名アナの折紙つきの人々である、また錄音班は前記杉本、南務兩氏のほかに電電無線課小出清高、新京中放送局技術課中谷俱一、長谷肥の三氏で來る十五日（時間未定）放送課林利定氏の引率で一路東上するが滿系アナウンサーとして重任を拜した曹氏は感激を語る【寫眞は曹氏】

今回はからずも皇帝陛下の二千六百年御慶祝御訪日報道員の一人として選ばれたことは身に餘る光榮です、何分突然決つたことで感激と嬉しさに胸がつまつて何を語つていいのか見當がつきませんが、赴日の上は皆様の御期待に副ふよう身命を賭してマイクに向ひたいと思ひます

日本より一月早く 慶祝動員の繪卷
九月十日 國都に展く式典

輝く紀元二千六百年の奉祝會は來る十一月十一日帝都で盛大な式典が舉行されるが、滿洲帝國紀元二千六百年慶祝委員會事務局でもこれに呼應し大々的記念行事を開催すべく種々考究中のところ、特に冬季を避けて期日を日本より二ケ月繰り上げ九月十日國都において慶祝動員大會と銘打つて舉行することに決定、その具體的プランに着手した、なほ慶祝委員會事務局では住宅難に悩む國都の現狀に鑑み參加者の收容力を調査のうへこの日を中心に「一德一心展覽會」「國民舞樂會」「中央體育大會」などの行事を次々に舉行し日滿國民をあげてこの佳節を慶祝することゝなつた

訪日義勇隊ラッパ鼓隊壯行會

紀元二千六百年の奉祝に湧き立つ日本を訪問、新興滿洲國青年の意氣を誇示する滿洲開拓青年義勇隊ラッパ鼓隊員總隊長以下二百十五名はいよいよ十一日午前八時三十五分新京驛發列車で一路赴日するが、滿洲帝國慶祝委員會、開拓總局、拓植委員會、青年義勇隊訓練本部、協和會、滿拓、滿鐵の共催で出發に先立ち十日午前九時から協和會館で壯行會を舉行、午後は關東軍をはじめ國務院並に協和會本部へ挨拶を行ひ更に市民及び學校生徒と交驩を行ふ

連日の暗雲晴れ 興亞日和に競ふ
建國大運動會賑ふ

四十萬國都市民の健康譜を讃へる新京特別市、體聯新京事務局、協和會首都本部及び紀元二千六百年慶祝委員事務局共同主催〃建國記念第九次新京大運動會〃は日本に開催の東亞大會に呼應、八日午前九時より翠綠滴る聖地南嶺綜合グラウンドに絢爛たる健康繪卷を繰り展げた、この日連日降り續いた陰鬱な雨もからりと上り爽快なる絶好の興亞日和に惠まれた

定刻午前九時在京日滿各學校生徒一萬六千名は若人の意氣を示して堂々分列行進、定められた位置に整列、日滿兩國旗掲揚、皇居、帝宮遙拜、興亞の英靈に對する默禱の後村川大會委員長の開會の辭に次いで總裁張國務總理の訓示、運動會の歌を合唱

午前九時四十五分青空高く鳩がはなたれたのを合圖に競技の幕は切つて落された、午前の部は先づ敷島高女專科生徒による建國體操、ハンガリヤンダンス等に始り在京各小學校女生徒等の合同體操、文藝國民高等學校の建國杖體操と順を追つてプログラムは進み、初夏の薰風を剪つて運動場は青春の喜びが一杯に流れたが、師導學校女子部の女子青年體操を最後に午前の部は滯りなく終了午後のトラックフイルド競技に移つた【寫眞は綜合體操】

鵬翼蒙疆に延ぶ
七月より新線開設

伸ばす鵬翼一萬二千キロ全滿を翼下に華々しき活躍をつづけつつある滿洲航空會社は今回斯界の權威牧野正純中將を社長に迎へ、多年懸案の本社新京移轉を機に更に一段の飛躍が期待されてゐるが、今回久しく準備工作を進めてゐた滿洲國政府と蒙疆の空の握手成り兩國間に定期航空開設の調印を見るに至り、七月一日を期し滿航機により定期航空路が開拓されることになつた、而してこの新ルートは一は承德、巴林、張家口、一は承德、張家口、大同、厚和、包頭に至る二線であつて、このルートの開設は滿洲、蒙疆兩國間の交通文化の開發、政治經濟上に齎す效果尠からず延いては東亞新秩序建設に重大役割を演ずることゝもなり注目されてゐる

弘報協會增資

株式會社弘報協會は加盟新聞通信社の施設擴充のため現在の資本金五百萬圓を八百萬圓に增資することとなり近く株主總會に附議決定することとなつた

新市長初登廳

晴れの國都入りした金名世新京特別市長は八日午前八時五十分市公署に初登廳、市長室において于前市長と事務引繼を行つた後全廳員に新任挨拶を行つた【寫眞は屋上にて全廳員に訓示する金市長】

開拓地灸療講習

滿洲開拓青年義勇隊訓練本部では僻遠の開拓地に於ける醫師不足等の現狀から見て、醫學的見地から効能あると言はれてゐる灸療技術の普及を圖るため斯界の權威者田中恭平氏を迎へ講習會を開催することになつた期日は七月下旬から約十日間、講習生は一中隊一名を標準とし場所は各訓練所から集合に便利な基本訓練所または特別訓練所を選定する管である

煙草の闇撲滅
一町會一販賣店主義確立へ 不正斷乎摘發！

闇の煙草を買ふ勿れ……と最近國都に目立つて來た煙草の闇取引撲滅を期するため首警保安科が音頭を取つて管下各署、新京稅捐局と協力來る九日から煙草闇取引撲滅運動に着手することになつた

從來煙草の闇取引に對してはその都度業者側の反省を求めてゐたが、その效果薄く城内地區を先頭に各所街頭に煙草商人が進出、定價を無視した高値賣りによる暴利を貪つて居り、カフェー、料理屋、おでん屋などでも公然の闇販賣をしてゐる有様なので首警では正當な煙草小賣販賣人を選擇する一面、一箱の煙草でも闇で販賣する煙草商人商店には斷乎たる處置をとることになつた

△王首警保安科長談＝大體市内に煙草販賣店は二千五百軒もあるが不正商人を片つぱしから摘發し一町會一販賣店主義を確立し、更に大道煙草行商人を制限、煙草に關する限り明るい國都にしたい

煙火、爆竹製造販賣業取締り

治安部警務司では煙火、爆竹製造販賣業者にして許可方針指示等取締に違反するもの多數あるのに鑑み、今回業態調査を行ひ取締の完璧を圖ることゝなつた、すなはち煙火爆竹製造販賣業の新規許可は當分差控へるとゝもに同業者にして取締違反をなしてゐるもの又は原材料入手困難から煙火爆竹營業を一年以上休止してゐるもの等については自發的に廢業せしめるか狀況に應じて許可取消をなし、或は火藥類取締法によつて嚴重取締ることになつた

軍用犬共進會
あす大同公園の華

滿洲軍用犬協會新京支部主催、本社後援第六回軍用犬共進會は九日午前十時より新京大同公園内で開催される、年一年盛大に向ひつゝあるこの共進會は本年は恰かも日本紀元二千六百年に際會し、十六日新京で開催される本部主催全滿軍犬展覽會の地元出陳豫選ともいふべく會員犬の出場五十頭を超えその質に於ては他に於て未だ見ざる盛況が期待されてゐる、當日は協會種犬の各種訓練實演のほか參觀者には抽籤で軍用適種犬を無料分興するなどの餘興もあり多數參觀を歡迎すると

嬉しや空も晴
日曜と端午節 連休に勇む市民

五月中旬から連日降りみ降らずみの惡天候も八日朝來からりと晴れわたつて國都は久しぶりの快晴に朗色をとり戾したがあけて九日は日曜、十日は端午の節句と二日續きの休日を約束されて各官廳會社では野遊會やピクニックに爽やかな郊外の風景を愛でるプランなどが拔け目なくもちよられ各家庭でも愉しい行樂を豫定してお臺所ではお辨當の苦心に忙がしい、それにしても氣になるのは九日、十日のお天氣だけに果して八日の快調がつづくかどうかを中央觀象臺にきくと

低氣壓は牡丹江省方面にあるため東部地方の天氣は稍悪く小雨の降つてゐるところもあるが中部以西は快晴に向つてゐるからこゝ兩三日はまあ晴れたり曇つたりといふところ、雨の心配はありません、溫度も次第に上昇して來るでせう

と本格的な夏への態勢すでに整へりの豫報下に安心して連休を體位向上に過せるとの御返事であつた

ガソリン申告は正確に
使用者に注意

「ガソリンの一滴は血の一滴」とまでいはれ其の消費節約に大童な指導統制が行はれて居るとき、六月一日から新京專賣署管内では車輛別一日一臺當基準配給量を決定し自動車用ガソリン統制配給を實施して居るが相當の苦情もあるので當局では統制配給の方法について關係者の注意を喚起してゐる

即ち各需要者は毎月分を前々月五日までに石油販賣會社から配布された需要量調査表によつて自家消費量を正確に申告せねばならず、この申告を怠り又は虛僞の申告をしたる場合は配給を受けられないことがあるから注意を要する

一方石油販賣會社はこの申告を專賣署に通達しその査定を受けたうへ配給割當數量を各需要者に通知するが、この割當量以上の配給は絶對に受けられない譯だから各需要者は車別一日一臺の基準配給量に關する當局の措置を充分に理解して統制配給の圓滑化に協力するよう要望されて居る

御存知の 上方大名料理 立喰の山田 大星の酒藏にて 銀座新道

あす（九日）

姜警察總監來社 新任首都警察總監姜全我氏は八日就任挨拶に來社

▲滿鐵子供映畫大會 於西廣場厚生會館午後一時
▲奈良觀光の夕 於西廣場厚生會館午後七時
▲全新京軟式庭球大會 於白山公園午前九時

今晩の放送

▲七・三〇（新京）歌唱指導「滿洲體育の歌」東山榮一▲七・四〇（東京）講演「配給機構と經濟倫理」笠信太郎▲八・〇〇（東京）ラヂオドラマ「母親」御稿公他▲八・五〇（新京）錄音「大日向村通信」▲九・〇〇（東京）連續物語「太閤記」豐臣秀吉（一）德川夢聲

滿洲野球に惜敗
東亞大會 日本の優勝確實

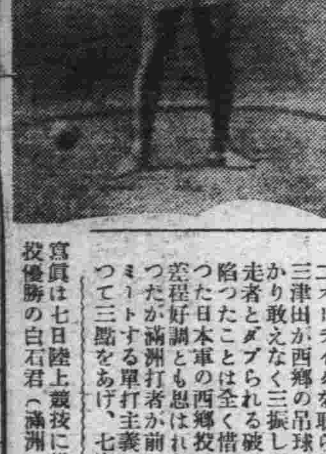

【東京發國通】東亞大會野球第二日有吉對比島戰は七日午後零時半から藤田（球）本郷、西村、角田（壘）四氏審判、比島先攻で開始したが、四對二で比島勝つ、

閉戰二時十五分
比 1000000201 4
布 1000000100 2

日本對滿洲戰は午後三時から天知（球）長澤、坪井、山崎（壘）四氏審判、滿洲先攻に開始したが、五A對三で日本の勝利に歸した、

閉戰五時廿分
滿 001010010 3
日 01002020A 5

△…四回安打と敵失で走者三、二壘となるや滿洲は二ストライクを取られた三津出が西鄕の吊球にかかり敢えなく三振し三壘走者とダブられる破目に陷つたことは全く惜しかつた日本軍の西鄕投手は左程好調とも思はれなかつたが滿洲打者が前日のミートする單打主義をとつて三點をあげ、七安打を放つたことは偉とすべきである、滿洲軍の寺島投手を二回にして退けたことはこれに代つた小島が左程好調と思はれなかつた事にいさゝか早きに過ぎた憾がないでもない

寫眞は七日陸上競技に鐵槌投優勝の白石君（滿洲）

（滿）打安犧盜振四失
西田 7 2 3 4 7 0 0 6 4 3 ／ 高中 4 9 8 ／ 永 5 3 ／ 小三 2 8 ／ 津 9 ／ 唐寺 1 ／ 鈴 3 ／ 柴 6
尾中 橋澤 澤島 田木 島木原

（日）打安犧盜振四失 -7 7 2 4 1 10 2
7 8 9 3 3 5 1 2 6 4
松中 田兒 加阿 西町 袖龜 井田 部玉 藤瀨 鄕田 木田

卓球は日本優勝

東亞大會卓球日本對滿洲は七日午後六時から共立コートで舉行

日本		滿洲
單	5—0	
複	2—0	
奥野	3—1	松本
矢尾板	3—1	高橋
小中	3—1	河村
津久井	3—1	岩井原
奥野		松本
矢尾板	3—0	富田
小中		古屋
津久井	3—0	川島
阿木	3—2	金華永

斯くて團體競技はこれをもつて終了し、日本は國際式日本式共に勝つて優勝し、中華は日本式に一勝一敗、滿洲は全敗した

滿洲慘敗〔蹴球〕

【東京發國通】東亞大會初登場の蹴球競技＝日本對滿洲戰は七日午後四時から外苑競技場に於て宮本（主）乙骨、藤岡（線）三氏審判されたが七對零で日本快勝す

日本 7 {5—0 2—0} 0 滿洲

△……二FBの滿洲は先づ中盤線の支配を企圖するものゝ如く見受けられたが、日本の攻撃の砲火は滿洲兩FBの狹小なところを見破つて兩翼から兩翼へと巧に衝いて前半早くも五對零と完全に振切つてしまつた

△……後半はダレ氣味の二ゴールを加へるのみに終つたがチーム力の相違で滿洲は三FBの障壁になれず、徒らなる長蹴を放つて無爲に終つたがインナーのキープ力皆無の狀態では三FB突破は望み得ず、零敗も亦やむを得ない、殊に日本の不振のLB加藤を衝かず依然左翼のみに當り無策ぶりをまぬかれない、日本は攻撃に二宮、川本と並べて巧妙なパスワークを示し攻撃はさしたる動きもなかつたが背後陣の三FBが振はず關またボジションになれずセンターハーフ李の活躍によつて救はれてゐた

（滿洲）GK 璋　FB 田鏡、國致　HB 王先、柴詩義、今達于郭李　FW 瑞國學、高譚、水湷、來根、矢世金、寬孫
（日本）GK 田　FB 大藤、丙植　HB 容淺、裕原　FW 崎、木、宮本、守、喜、津關、加金李笠篠直二川金
◇滿洲GK18、CK4、FK5、PK0
◇日本GK10、CK6、FK10、PK1

排球も敗る

【東京發國通】東亞大會排球第二日の日本對滿洲二回戰は七日午後一時から外苑相撲場特設コートで廣出、星野兩氏審判で舉行されたが、三對一で滿洲敗る

日本 3 {17—21 21—9 24—14 21—13} 1 滿洲
（日本）前 本田、木村　中 花田、智多和、佐　後 田林、伯田、玉竹、池
（滿洲）前 馬藤部、有佐安　中 部分り、限森バンペ　後 藤田、伊多、戎

山上曹源師

朝のラヂオ修養講座でお馴染の宗教教育家駒澤大學教授、駒澤高女校長山上曹源師は滿鐵の招聘により滿洲各地を講演行脚することとなり去る四日東京發渡滿の途につくいたが、國都へは二十一日午後九時三十分着列車で來京する

再發淋病と熱
淋菌は四十度以上の熱に依り急速に死滅す ワレンチ博士が「内服藥に殺菌力なし」

と發表して以來東京の本研究所に於て種々の難關を克服して始めて茲に電熱を取入れ理想的且完全無比なる物理應用の特許熱療機を考案しさしもの難病も見事解決の鍵を握り治療醫學士に一大足跡を殘し得たるは本研究所の誇りとする所なり

從來彼方此方に有る熱療機より一歩進んだ特殊裝置により如何なる難性でも四五日にて血膿を止め輕症なれば一日にて膿を止め短時日にてしかも何等苦痛副作用なく全快の運びとなり又再發の憂無く容易に全治する ものなり今迄多くの費用を內服藥や注射に使ひ果しても尚治らず御困りの方は速に本機を使用せられ亡國病だる淋菌を撲滅せられ非常時國民の責任を全されん事を召集や結婚を目前に控へ淋病に惱む方は是非効果の適確な本機に依られよ

發賣元 東京市芝區二本榎木町一五

淋病專門 熱療法
東京・新京 新京 熱療法療院
新京曙町四ノ一 脇坂ビル（長春寺前）

縣立廣島工業學校同窓生に告ぐ

母校大國校長滿鮮視察の途來京せらるに付歡迎會開催仕候間萬障繰合せ御來會被下度候

日時 六月十三日午後六時半
場所 新京豐樂路國都飯店
會費 六圓（當日持參）
勤務場所。氏名。出缺。左記迄通知願上候

二葉會新京支部
新京安達街二〇六號（日高方）
電話（2）二一四八

急告

一、トレーラー 十噸積 タイヤー式 四台
一、トラクター マツコミツク 二二—三六型 中古品 二台

右至急賣却す

新京老松町老松ビル事務所
竹田秀三
電3 六三四九

記者募集

一、記者又見習記者 數名
右急募希望者は履歷書持參來社乞

新京曙町四丁目十六番地
滿洲木材通信社
電話（3）六〇二三番

ミシン

シンガー中古ミシン販賣
各種日本ミシン販賣
附屬品一切及修繕

新京日本ミシン商會
電話（2）三七〇六番
新京特別市六馬路 朝日通

五、六間ぐらゐの借家又は賣家を求む・
康德會館 拓植委員會内 Ｉ生

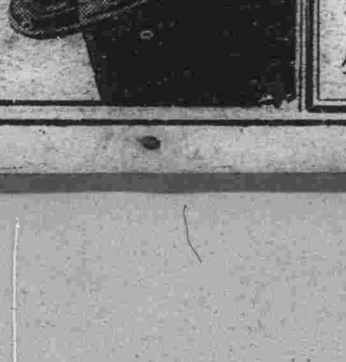

何處を見る？
「黎明曙光」以下各館番組

◇…新京キネマを除いた市内五館が顔替り、ずつと見渡したところ何處も餘り大したものは出てゐません、まあ話題といへば長春座と豐劇に出た滿映山内英三監督「黎明曙光」でありませうか、松竹との提携作品として笠智衆、西村青兒が季燕芬と共演してゐますが、これとて批評家の間での評判は香しくありません、押しなべて黎明曙光の如くはつきり光らない番組揃ひです

◇…長春座はこの「黎明曙光」に添へて松竹京都の「夕燒富士」の完結篇と滿映スター季燕芬、葉苓季友梅、鄭曉君の實演を出します「夕燒富士」は火に縁のある題名の所爲でもありますまいが失火の憂目に逢つて封切が遲れたもの、別項の如くスタッフに申分はないのですが、時期を失してゐるのと些かくたびれ氣味の中篇から推してみて期待は抱けません、實演は滿映スターの學藝會だと思へば納得が出來ませう

◇…豐劇は豫定してゐた李香蘭の實演が履行難となつて前記「黎明曙光」とマルタ・エッゲルトの唄ふ「チャルダス姫」の二本立となりました、後者は封切は封切ですがちよいと古すぎ、多くを期待出來ないものになりました

◇…帝都キネマは東寶のお笑ひ番組、エノケンの「譽れの土俵入り」と新入社清水金一の「豪傑人形」の二本、前者は夏場所に當てた際物、中川信夫演出とあつては前作「ざんぎり金太」に及びますまい、後者は岡田敬演出ものですが主演者を知らない人には全く未知數のものといへませう

◇…銀座キネマの新興陣は伊奈精一監督、淡島、逢初、若原、井上共演の「誰か故郷を想はざる」と新人三星敏雄監督、伊庭、甲斐共演「花暦八笑人」で靜岡の大火を挿入した前者が催涙のアタを利かしてをります

◇…再映番組の朝日座は千惠藏の「彌次喜多名君初上り」と「町の魂」の日活番組でテイチク歌手連の唄ふ「名君初上り」が愉しめませう

ペスト豫防に再び映畫活用
滿映で脚本着手

健全蒙古育成のため映畫宣傳政策を第一線に起用し驅黴宣傳映畫製作に着手した民生部防疫科では、更に夏期傳染病シーズンを控へてペスト豫防に再び映畫を活用すべく滿映文化映畫課と協力、鄕家屯ペスト調査所を中心にペスト豫防映畫を撮影することとなつた、シナリオは島田監督の手で目下執筆中であるが、油井防疫官佐は語る

ペスト防遏は滿洲國の防疫事業の中心的な最大事業だから、われわれの意氣込みも從つて力瘤が入つてゐます、しかし何といつても民衆の協力が第一ですから本映畫に期待するところも大きいわけです

海外映畫短信

△演員の精神的技術的養成

▽RKOを通じて發賣する鬼才ボリス・モーロスのプロダクション名はナショナル映畫と決定した、第一回作品はジャズ王ボール・ホワイトマンとそのオーケストラ總出演の音樂映畫「二番目の合唱」で出演者としてジョーン・ベネットとルウ・エヤーズが契約された

▽ソニア・ヘニーの廿世紀フォックス新主演映畫は「愛への旅券」と決定した、この相手役は新人を起用すべく同社では盛んにテスト中である

▽本年度の佛伊共同映畫は六本を超える豫定でこれにはジュリアン・デュヴィヴィエも動員される筈でフランソワーズ・ロゼエも新作準備のためローマにおもむいた

齊々哈爾にも協和劇團誕生
＝地方藝術分野に新支柱

東亞民族文化を藝術的創造分野に集約表現することによつて民族協和理想の社會思潮的培養を圖り又齊々哈爾市の文化向上の有力な支柱たらしめんと協和會市本部の肝煎りで近く協和劇團が誕生することとなり設立第一回委員會は四日午後二時から省本部會議室において協和會、省、市、縣各公署、三軍、操コ者關係の役員參集の下に開催、協和劇團章程草案審議を行つたが同團は目的達成のため總務、話劇、舊劇、養成の四部に分ち左の事業を行ふもので地方における藝術研究の芽生えとしてその育成に多大の期待が持たれてゐる

△藝術の創造的研究および普及△國防觀念ならびに銃後後援の組織的強化△生活改善の諸行事の提起△諸社會事業への積極的參加△文化一般に關する印刷物刊行△都市農村ならびに各地の巡回公演

▽▽夕燒富士（完結篇）△△松竹京都映畫、十手捕縄に包圍された水谷縫之助、捨吉の運命は？　また一方伊織の安否を氣遣つて八丈島に渡つた權太は？　そして友之丞、お蔦の兄妹は？幾多の波瀾と危機を續篇に緊いで卷を閉ぢた第二篇抹殺に次ぐ完結篇、大佛次郎原作、伊藤大輔脚色による秋山耕作監督作品、高田浩吉二役主演の他に海江田譲二、志賀靖郎、山路義人、天野刄一、北見禮子助演、長春座上映中

雜音

帝都キネマの洋畫全プロ「マヅルカ」「今宵こそは」とも に出すぎるぐらゐに出てゐるものであるのだが、二日間ともに好調な入りを見せ、はつきり客足にファン層を現はしてゐたのは毎度のことながらこの館の持つ良さがうかがはれて樂しめるものであつた▼次週はリリアン・ハーヴエイの「カプリチオ」と「新妻鏡」の後篇、次いで東寶「海軍爆擊隊」と……作が豫定されてゐる他、松竹を退いた伏見姉妹の來演も告げられてゐる▼相變らず五館一齊土曜日初日などといふ型破りが行はれてゐる、慣れて終つた所以か何處も左程氣にはならなかつたらしい、それとも言つてこも効き目がないとあきめたか、まあ慾がなくて無事である

日活多摩川總動員日本映畫初夏の一大巨篇！
歴史
小杉勇主演　堂々三部作・新京キネマ・豐樂劇場
愈々封切迫る！

三色羊羹
新京滿人組合加盟店
和洋製菓
峰長春堂
市場内支店
電③三一九一・五四四七一番
電③二八四二番

新京キネマ

短篇				
ニュース		1.41	4.32	7.23
亂れ柳女仇討	11.30	2.21	5.12	8.03
大江戸百鬼	12.31	3.22	6.13	9.04 10.14

七日より十二日まで　料金八十錢均一

豫告 巨篇 歴史 公開迫る

朝日座

彌次喜多名君初上り	12.00	2.58	5.55	9.1 10.3
ニュース	1.27	4.25	7.25	
町の魂	1.58	4.58	8.10	

八日より十一日迄　料金六十錢

十二日より　暁の門出　吉良の仁吉

豐樂劇場

ニュース	12.00	3.19	6.48
黎明曙光	12.25	3.44	7.13
チャルダス姫	2.01	5.30	8.59 10.17

八日より　料金八十錢・日曜・祭日十一時開映

十三日より　新妻問答・若い仲間

銀座キネマ　電③六四六五

ニュース・短篇		1.51	4.41	7.31
名流時局演藝		2.20	5.10	8.00
花暦八笑人	12.00	2.50	5.40	8.30
誰か故郷を想はざる	12.48	3.38	7.28	9.18 10.16

八日より十日まで　一圓均一

次週十四日より　禁男の家　シュバリエ放浪兒

優良種兎分讓
愛知縣豐橋市旭町二三
高橋種兎場
カタログ進呈

長春座

ニュース	11.00	2.55	6.50
夕燒富士完結篇	11.18	3.13	7.08
アトラクション	12.37	4.32	8.27
黎明曙光	1.17	5.12	9.07 10.40

八日より十二日まで・料金一圓

次週 十三日 十四日　砂川捨丸・演藝大會

帝都キネマ

ニュース				
豪傑人形	12.15	2.50	5.25	8.00
エノケンの譽れの土俵入	1.25	4.00	6.35	9.10 10.05

八日より十三日迄階下八十錢日曜祭日十一時より

次週・カプリチオ・新妻鏡後篇

新妻鏡 完結篇
山田五十鈴主演
盲目若妻に執拗に被ひかぶさる苦難の數々、いとけなきみどり兒一人を心の灯に、深窓に育てる身を寄席の藝人として手馴れし筝曲に生活の哀歌を彈づ、好評の前篇の後を受けて興味愈々高潮

カプリチオ
「會議は踊る」を遙かに凌駕する視角と聽角が融合された娯しさを與へる幻想の香り高いウーファ獨特の本格的シネ・オペレッタ
最後の一兵までの カール・リッター 監督
唄に踊りに會議は踊るを凌駕する リリアン・ハアヴェイ主演
滿映直輸入提供
帝都キネマ

民刑事訴訟顧問及鑑定貸家貸地管理
滿洲國特許商標登錄　諸書類作成
辯護士 辨理士　黑田實法律事務所
新京朝日通三十三番地
日本橋通より西入半丁
電話③五四四九番

家屋改造
塗裝
小修繕工事專門
和洋家具、木工一式、建具、戸棚塗裝、看板、温突左官一般工事
土木請負　新京便利社
責任者　平山勇
電話③三七五五番
印刷、印判部新設
第二工場　大馬路三〇號日本橋南半丁

營業御案内
海陸運送及運送取扱、通關代辨、倉庫及金融、火災海上運送保險、荷造及市內運搬、引越荷物、人夫供給、委託賣買
新京富士町二丁目二十七番地
國際運輸株式會社新京支店
電話 事務所 代表（3）六九一一
支店長席・庶務係・經理係・保險係・金融係・倉庫係・發送係・運搬係・トラック係・勞務係：重役室・軍役附首席
直通電話
庶務係・到着係（3）・鐵道集貨取扱所・貨物通關（3）・稅關構內詰所・手小荷物取扱所・荷造係・日出町倉庫・專用線倉庫・石炭運搬係
（3）六八七九・二四八五・二六五九・三六九二・二〇五六・二六三二・四〇九五・六一四七・五八八〇・六五一〇・二一三八・二五八〇・五八八九

刀劍
（研・白鞘 刀劍賣買）仕事本位の店
備前長船
山地刀劍店
新市室町二ノ七（沖津病院裏通り）

皆樣のスタヂオ
寫眞
甲陽寫眞場
新京大經路日本橋北
TEL（2）4897

新築落成
御料理
たで乃家
新京
電（3）二五〇七

小料理
魚我道家
電話三二五八

日曜の日活映畫！
お家族連れで！
亂れ柳女仇討
大江戸百鬼
大江戸明暗二筋道を描く新大衆篇
原健作二役主演

日曜と祭日 午前十一時開映
一均セン〇八
新京キネマ

婦人帽……婦人服は
白ゆりへ
新京興安大路 滿洲藝術・バス停留場前
白ゆり洋裝店
洋裝研究所
電話2七四八八
洋裝研究生募集
基本科　月水金、火木土午前九時半より四時迄
隨意科　月水金午後一時より四時迄
西島式にて教授致します

返金 返品 自由
世帯道具の
加藤陶器店
祝町消防隊横
電（3）四六三八・六五八三番

元祖
成吉思汗鍋
東一条通り
精養軒
電三三〇五

滿洲獨特野外料理

涙の出る迷畫
日曜の帝都キネマはこの映畫だからたまらん……
榎本健一主演
エノケンの譽れの土俵入
二六〇〇年型の珍演 清水金一の
豪傑人形
高勢實乘・岸井明君のお手傳ひ
家庭總動員週間

とつてもおかしくて
帝都キネマ

腕づく半次（43）

中川雨之助
西正世志畫

鼻唄の半公

『源氏車の親分の家は何方でせう？』
『あゝそれは、俺らの親分の處だ。お前行くなら俺が案内して遣らうか』
『そいつは、濟まねえ』
『なあに。此方へ來な』
先に立つて案内をして呉れたその男は、音松といつて、源氏車身内の、剽輕者と、親切者で通つてゐる若者であつた。
町の中程にある、格子造りの、がつしりとした一ト構へが、源氏車の家であつた。
音松の案内があつたので半次は雜作もなく草鞋を脱いで、與へられた一室に、寛ぐことが出來た。
その夜半次は寢床の中で越方行末の事をいろ〳〵考へて、いつ迄も、眼が冴えてゐた。

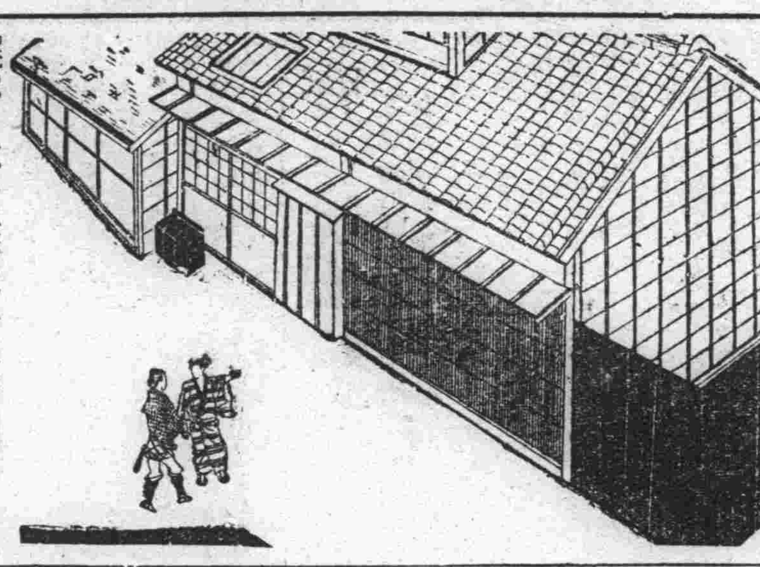

『俺の、これからの仕事は鹿倉陣十郎を倒して、親分の敵を討つことゝ。お市、千太郎の行方を捜すことの二つだ。してみると、江戸から遠くへ、滅多に踏出す譯にゃ行かねえ。浦和と江戸は、僅五里あまりの道程たゞ、さつき茶店の爺さんも言つてゐた。六里と云や足の達者な者なら、日歸りの出來る道程だ。いつその事、暫く此地に足を留めることにするか。きつと、お市や千太郎は、江戸に居て同じやうに、俺を尋ねて居るだらうからなあ』
そして明くる朝になつて室で獨り、ぼんやりとして居る處へ、音松がやつて來て、
『兄キ、親分が、逢つてやるから、茶の間へ來い、と云つてるぜ』
と、知らせてくれた。
茶の間へ來て見ると、磨きのかゝつた大きな長火鉢を前にして、大胡坐をかいてゐるのが、褞袍姿の親分源氏車の林造で、相撲あがりらしい、肥満した體格、色の黒い大きな顔、抜上つた額の光るあんばいは、もう五十に近からうと想はれた。
半次が、一と通り仁義を切ると。林造は、内儀さんの汲む湯呑の茶を飲みながら、
『どうだ、急がぬ旅なら、暫らく遊んで行きな。こんな片田舍にもたまには、好い風も吹くからな』
と、言つて呉れたので、それを渡りに船にして、半次は、爰に暫く逗留することとなつた。
が、浪人組斬り込のことがあるので、名前は迂闊に名乘れない。當分これは、鈍馬になつて暮す方が利巧だと思つたから、半次は、その日から、剽輕者の音松を、兄貴々々と煽て上げて骨身を惜まず、三下奴のする仕事を働くことにした。
朝は、一番に飛起きて、水も汲めば掃除もする。風呂も焚けば、走り使もするといふ風に、眼から鼻へ抜ける働き振りに、四五日も經つと、源氏車身内の人氣を、スッカリ一身に集めてしまつた觀があつた。
所が、此の男が、竹の塚身内の腕づく半次だ、といふことを知つてゐる者は一人も無い。が、誰いふとなく。彼に『鼻唄の半公』といふ名をつけてしまつた。
半次にしてみると、鼻唄の半公であらうが、何であらうが、どちらでも結構な譯である。
『山の鴉が、女房子に別れその日〳〵の旅鴉ヨウー』
暇さへあると、鼻唄をうたつて、鼻唄半公の眞面目を、ます〳〵發揮するやうにつとめた。
そして、時々、お守り樣のやうにして、肌に着けて居る子供の古草履を取出して押戴いたり、頬摺をするので、
『彼奴は、何處まで風變りの代物だらう』と、ます〳〵高まるそれも人氣の一つであつた。

商況（八日前場）

每外電齊報

倫敦金塊	一六八志〇
倫敦銀塊	二三片三分三
同先物	二一片八分七
紐育金塊	三三五弗〇〇
紐育銀塊	三四仙四分三

▲外國爲替

米英爲替	三弗八二仙〇
米日爲替	二三弗四七仙
米支爲替	六弗三〇仙
英日爲替	一志五片一六分三
英支爲替	四片八分一
英佛爲替	一七六法五〇
米獨爲替	四〇仙〇〇

▲紐育株式

スチール株	四六仙八分七
アナゴンダ株	二〇仙八分五

▲紐育棉花

現物	一〇仙三六
七月限	九仙四八
十月限	八仙六二
十二月限	八仙五五
一月限	八仙四六
三月限	八仙三二
五月限	八仙一六

▲印棉

ブローチ	一七二留比二分一
オームラ	一四九留比〇
ベンゴール	一二三留比〇

各地株式市況

▲東京株式（短期）

	寄付	大引
新東	[illegible]	[illegible]
大新	[illegible]	[illegible]
鐘紡	[illegible]	[illegible]
同新	[illegible]	[illegible]
帝新	[illegible]	[illegible]
洋畜	[illegible]	[illegible]
日纖	[illegible]	[illegible]
日船	[illegible]	[illegible]
郵新	[illegible]	[illegible]
同石	[illegible]	[illegible]
日立	[illegible]	[illegible]
日業	[illegible]	[illegible]
滿工	[illegible]	[illegible]
電電	[illegible]	[illegible]
東電	[illegible]	[illegible]
日鐵	[illegible]	[illegible]
滿新	[illegible]	[illegible]
糖曹	[illegible]	[illegible]

▲大阪株式（短期）

	寄付	大引
大新	[illegible]	[illegible]
新鐘	[illegible]	[illegible]
鐘紡	[illegible]	[illegible]
滿梁	[illegible]	[illegible]
日畜	[illegible]	[illegible]
帝新	[illegible]	[illegible]
商船	[illegible]	[illegible]

▲大連株式（短期）

	寄付	大引
五品	[illegible]	[illegible]

各地商品市況

▲大阪綿布

六月限	[illegible]	[illegible]
七月限	[illegible]	[illegible]
八月限	[illegible]	[illegible]
九月限	[illegible]	[illegible]
十月限	[illegible]	[illegible]
十一月限	[illegible]	[illegible]
十二月限	[illegible]	[illegible]

▲大阪棉花

六月限	[illegible]	—

大新	[illegible]	[illegible]
新東	[illegible]	[illegible]
鐘紡	[illegible]	[illegible]
同新	[illegible]	[illegible]
鐵	[illegible]	[illegible]
豆新	—	—
土木	—	—

▲大阪期米

七月限	[illegible]	—
八月限	—	—
九月限	—	—
十月限	—	—
十一月限	—	—
十二月限	—	—

▲大阪人絹

當限	—	—
中限	—	—
先限	—	—
當限	—	—
五月限	—	—
六月限	—	—
七月限	—	—

▲橫濱生糸

六月限	[illegible]	—
七月限	[illegible]	—
八月限	[illegible]	—
九月限	[illegible]	—
十月限	[illegible]	—
十一月限	[illegible]	—
現物		

手形交換高（八日）

[illegible]

九星

日曜 六白 癸未 五月 友引 九四 除 宿 日日　東京・本郷・神誠館

●一白の人 時運の雲足早く追付れぬ氣味あり焦るは凶 西と乾と東が吉
●二黒の人 飲食さへ慎めば餘事は何れも無事たるべし 南と西と乾が吉
●三碧の人 進展の氣運に向ひ來る日一致事に當るべし 南と坤と西が吉
●四綠の人 願ふこと大に過ぐれば一物も手に止まらず 北と南と東が吉
●五黄の人 迷はず惑はず常業に満足すれば吉日となる 西と乾と艮が吉
●六白の人 障碍を除きつゝ進みて倦まざれば末は大吉 丙と坤と庚が吉
●七赤の人 誠意と根氣とを以てすれば萬事通達すべし 丁と庚と壬が吉
●八白の人 塵も積れば山となる急功を求むること勿れ 丙と庚と乾が吉
●九紫の人 人の唄に乘る勿れ文書の授受も注意を要す 丙と丁と壬が吉

株式 公債
大一證券
新京吉野町一丁目
電③五九七七・五六〇四・四二〇八

株 振興洋行證券部新京支店
満洲取引所仲買人
朝日通八一 電(3)三一〇四番
株式年鑑 投資の栞 御申越次第進呈

平嶺 齒科醫院
新京中央通（新京神社前）
電3 三三四二

割烹と壽し あづま
三笠町三 電③[illegible]

疊は 信用ある 鵜殿兄弟商會
室町公学校前 電③二四八二番

入院隨意 往診應需
松本医院
專門 内科・小兒科 肛門病科
專門 性病泌尿科 外科・皮膚科
院長 松本要太郎
醫學士 内海亨二
日本橋郵政局前 電話(3)三七五六番

味覚で立つ 鰻かば焼と丼
食道楽 青葉
二笠町一丁目 電話③二九四二・五一六〇番

八丁

高級 修理工具
パーツー
各種自動車用品 在庫豊富
庚辰洋行
新京永楽町三ノ二(タイヤ街) 電③五五二九番

（迅速叮嚀）
疊の御用は
山村疊店
室内外の新装部を新設致しました多少に拘らず御用命の程御願致します
敷島館西側 電話(2)二二七九番

割烹 立喰の壽し
階下 季節料理
二階 宴會場 商談用
灘一番の酒 聖戰・大星
藏元直營
大星の酒庵
銀座新道入口 電(3)二四三六

久
夏の御仕度は是非當店で
うすもの新荷揃
村岡呉服店
吉野町二丁目 電③二二四番

民事刑事及法律顧問
一般法律事務之專任
辯護士 律師 別役增吉
朝日通二五番地 電話③二八八五

8日封切 Towa

チャルダス姫
Die Csardasfürstin
主演 マルタ・エゲルト
共演 ハンス・ゼーンカー パウル・ヘルビガー
監督 ゲオルグ・ヤコビイ 作曲 エメリッヒ・カルマン
美しいハンガリアの調べ!! 踊るはチャルダスの妙!!
豊楽劇場
満映・松竹提携作品
黎明曙光
原作 荒牧芳郎
監督 山内英三
助監督 周曉波
季燕芬 周凋 郭紹儀 笠智衆 西村青兒
八十錢
英靈に謹みてこの一篇を捧ぐ!!!

生ビールは ニユウシンキヨウ
晝間六時迄純喫茶サロン
（東一條通銀座新道入口）

満洲興業銀行
本店 新京大同大街
市内（南廣場支店 電話代表3 三六一一番 / 大馬路出張所 電話代表2 六五二〇番）
代表電話②四五一一番
營業種目 [illegible]
支店出張所所在地 [illegible]

八日より
日活・テイチク花形競演 大衆篇

弥次喜多 名君初上り
日活・片岡千惠藏 市川春代 澤村國太郎
テイチク・特別出演 ディック・ミネ 美ち奴 鹽まさる 服部富子
マキノ正博監督

町の魂
風見章子 井染四郎 猥の名畫!

六〇錢 平日・正午開映 日曜十一時より
朝日座

大正九年十一月十四日 第三種郵便物認可
康德七年（昭和十五年）六月九日 新京日日新聞 （日曜日） 第六千二百五十八號 （一）

新京日日新聞
朝刊
本紙朝夕刊十二頁
本紙定價 一ヶ月一圓五十錢 一部五錢
廣告料 一行一圓五十錢
發行所 新京日日新聞社 新京永樂町四ノ一 電話三二二五・三三〇〇
發行人 十河榮忠
編輯人 和波懋
印刷人 水越內之介

保健清酒 特撰 富士

伊勢大廟御親拜

祈念默禱捧ぐ

十日 午前十一時十二分 午後一時五十四分

一德一心の赤誠

天皇陛下には輝く紀元二千六百年にあたり、畏くも伊勢神宮を始め畝傍陵、橿原神宮並に明治天皇、孝明天皇、仁孝天皇各山陵に御親拜、皇國の隆盛と時局の克服を祈念あらせられる御ため關西行幸を仰せ出されたが十日午前十一時十二分豐受大神宮に、同日午後一時五十四分皇太神宮に御親拜の御時刻を期し日本全國をあげて一億の民草は一齊に默禱を捧げることとなつたので、滿洲國においても日滿一德一心の見地から同時刻に四千三百萬國民は在所において一齊に遙拜を行ひ皇國の隆盛と時局克服への祈念を捧げることとなつた

歡喜に張る京都市

【京都發國通】聖上陛下を迎へ奉る晴れの日を明日に京都皇宮の聖域は一きは麗光に輝き御苑の芝生に打建てられた紅白の天幕や幕張りが濃綠に映えてこよなき榮光を示し御簡素のうちにも清々しさいはんかたなく八日朝通行禁止の御所を拜觀する一般參觀者の顏にも一樣に歡喜と緊張の色が窺はれる、市內中小學校生徒兒童は各校庭で奉拜の豫行演習を行ひ御道筋や京都御所の清掃奉仕に奉仕する京都青年學校白廿餘名は八日午後も一同白鉢巻に赤襷も甲斐々々しく清掃作業に取りかかつた、平安神宮に玉體安穩を祈願する大西府會議長、全議員、加賀谷京都市長、各吏員、中江京都憲兵隊長以下隊員一行を始め各團體が次々に參拜、更に各神社にも多數の參拜者があつた

この日午後一時から鹵簿豫行演習が行はれたが、つめかける市民は御龍車に敬禮して御着輦當日の盛觀を偲んだ、市內の盛場河原町通、新京極映畫街には早くも自肅氣分が漲り靜肅裡に聖駕を御待ち申上げてゐる

御神域清む

【橿原發國通】十一日畏くも聖駕を肇國の聖地に迎へ奉る畝傍山陵、橿原神宮は奈良縣下男女中等學校の奉仕により御神域內外は塵一つ留めぬまでに清掃され、翠巒の畝傍山一帶の瑞喜は一入濃ふ如くである、御陵前の御休所も既に完成、室內の調度品も御簡素乍ら御清楚な設備を整へられ橿原神宮でも十日前には新調された御飾品を始め神具一切取替へられるほか同日は早朝より御神域一帶に亘り最後の磨きをかけるべく萬端の手筈を進めてゐる

新憲法を制定

國勢飛躍に即し法制體系を確立

現行諸法令再檢討

友邦日本帝國政府は日滿兩國の一德一心具現策として在滿治外法權の全面的撤廢を斷行し日滿兩國關係の強化を圖つたが、一方滿洲國政府は日本の治外法權撤廢を契機として飛躍的發展を遂げ更に內外の諸情勢は建國當初に比し激變するに至つたので、爾來この國勢の進展に伴ひ政府の制定せる諸法令はその運用實績より見てこれが內容に再吟味を加へ最近の客觀的情勢に即應した諸法令に整理改廢し、これ等諸法令の綜合的組織體系を整備する必要に迫られ政府は關係各機關と愼重協議の結果、近く諸法令調整委員會を組織することに決定した模樣である、該委員會は政府各部首腦者、協和會、民間各機關の權威者を網羅、專門委員會を隨時召集各部門別に緊密なる連繫を保ち基本法以下の現行諸法令に對し實質及び形式の兩方面より檢討吟味を加へ法制體系の整備確立を期せんとするものであり、滿洲國々勢の飛躍的發展を物語る劃期的企圖として各方面から期待されてゐる

法令整備の目標

滿洲國政府は國勢の飛躍的發展と內外諸情勢の變化に即應するため、基本法以下の現行諸法令に對し實質及び形式の兩面より再檢討を加へ更に未制定の必要法令を整備し滿洲國の特殊事情に適合する法制體系の確立を期することとなつたと確聞するが、政府今回の諸法令整備の目標は大體左の如きものと解される

一、新憲法制定に必要なる基礎的資料の整備
二、新憲法審議機關構成の準備
三、現行基本法規及び政府と表裏一體關係にある協和會の國法上の地位に關する檢討吟味

等で更に軍事國防經濟等の諸法令も愼重再檢討し國情に即應した法制體系の確立を圖らんとする意圖である

調整委員會構成

滿洲國政府は基本法以下現行諸法令の全面的整理改廢を期し諸法令整備委員會の設立を進めてゐるが、該委員會の骨子は大體次の如きものと解される、右委員會は九部門別小委員會をもつて構成、これを審議單位とする、即ち

一、基本制度、二、司法制度、三、產業經濟法規、四、地方制度、五、土地關係法規、六、國防軍事法規、七、交通、通信法規、八、警察法規、九、法制上用語例

等である、しかして部門別委員會はその審議項目に應じこれを數分科會に分ち、分科會は更に必要の數班に分ち各分會及び班ごとにそれぞれ主務者をおき各部門別十委員會は隨時緊密なる聯繫を保持するため連絡會議を開催するとゝもに必要に應じ總委員會を開催し現行諸法令の檢討を行ひ併せて未制定の所要法規の整備に遺憾なきを期するものである

故藤堂中將 蘆山攻略に輝く武勳

【東京發國通】陸軍省八日發表＝陸軍少將藤堂高英は中支第一線部隊長として活躍中武穴附近において不慮の外傷により急性脖臟壞疽により九江陸軍病院に入院中のところ六月三日戰病死せり、よつて三日附左の如く發令せられたり

正五位勳二等 陸軍少將 藤堂高英
任陸軍中將 特旨を以て從四位に敍せらる

略歷 中支戰線で不慮の戰病死を遂げた藤堂高英中將は三重縣人藤堂藩の家老の家柄に生れ名古屋幼年學校、陸士を經て大正七年陸大を卒業、昭和十二年滿洲勃利守備隊長となり歸還して少將に昇進第十四師團に配され十三年十二月中支に出征して蘆山攻略に赫々たる武勳を樹てた、豪毅な半面几帳面で知られ文筆をよくした、享年五十一

堀內大使 ハル長官會見

【ワシントン七日發國通】堀內大使は六日午前十一時國務省にハル長官を訪問、前後約廿分にわたつて會談した、會見內容は發表されないが工作機械禁輸問題につき日米兩國が圓滑な通商關係を維持する見地よりアメリカ政府の再考を促したものとみられてゐる

監察制を活用

興安北省監察使 松木夾長の所懷

興安北省下において十日より施行される綜合監察に總務廳監察使に任命された松本總務廳次長は監察制度に關し左の如く所懷を述べた

總務廳の外局として監察院があつた當時は兎角行政官廳の非違の剔抉にのみ陷り勝ちであつたところより新監察令が施行され監察院が廢止されて監察部が總務廳に設置された今日にあつて監察制度の眞義を解せず一部に於ては曲解してゐるのではないかと思はれる向きもある、行政監察といふものはおしなべて非違のみを糺彈するものではなく、監察により行政事務の圓滑なる運營の促進を期して國勢躍進の一推進力たらしめんとするところに根本精神がある、今回の興安北省の綜合監察にあつてもこの意味より、よいところは大いに表彰するといふ方法をとりたいと考へてゐる、今後も監察制度は積極的に活用して國政の進展に寄與せしめたいと思ふ

思想係審判檢察官會議

思想對策の確立に資すると共に思想行政の萬全と協和精神の昂揚を期するため刑事司思想科が中心となり二十七、八兩日に亘り司法部會議室で思想係審判官、檢察官會議を開催する

米の英佛援助に上院議員猛反對

＝ル大統領の言明波紋＝

【ワシントン七日發國通】聯合軍側の必死の要請に對して米國政府が果して陸海軍就役中の軍用機、大砲その他武器の供給を受諾するか否かは注目されてゐたがルーズヴェルト大統領は七日記者團との會見において對英佛現役武器の事實上の賣却を許容する旨左の如く言明した

陸海軍は舊型飛行機その他武器を最新型のものと引換へ、これにトレードインする權利を有してゐる、即ちこれによつて米陸海軍は兵器會社を通じて間接に就役中の武器を英佛に賣却することが出來るわけである

ル大統領は事實幾何の飛行機を英佛に供給し得るか、その數については言明を避けたが、消息筋では陸海軍は軍用機數百、砲一千門、小銃六十萬挺を英佛に供給し得るものと見てゐる、一方ル大統領のこの武器供給許容の言明は多數の上院議員、殊に孤立派議員に異常な影響を與へ彼等はかゝる措置は正に戰爭の脅威を構成するものであると猛烈な反對意思を表明してをり、政府はこの參戰一步前の對英佛援助に對する上院の非難を避けるため七日上院に對し三日間の停會を命じた

大村滿鐵總裁

滿鐵總裁大村卓一氏は二十日東京で開催される定時總會出席のため十日大連出帆の日滿連絡船で東上、佐々木副總裁は二日遲れて十二日海路東上の豫定である

・・岡田日銀理事離京・・ 滿洲金融經濟事情視察のため來滿中であつた岡田日銀理事は八日午後十一時五分新京發列車で北鮮經由歸國の途についた

・・呂新民生部大臣・・ 日滿經濟懇談會に出席中、經濟部大臣から民生部大臣に榮轉した呂榮寰氏は田原秘書官を帶同十四日午後五時二十分新京着あじあで歸京、十五日民生部へ初登廳する

人事往來

▲麻生豐氏（漫畫家）八日來京ヤマトホテル
▲土橋信太郎氏（資生堂重役）同滿蒙ホテル
▲大和武昌氏（大阪衛生材料商）同大都ホテル
▲小林清太郎氏（同）同
▲辻武雄氏（大阪金物商）同
▲黑田實氏（滿洲コンクリート會社）同ミクニホテル
▲高橋信雄氏（坂本組）同
▲下村雄三氏（三井物產）同
▲丸岡雷平氏（同）同
▲中村覺氏（東洋木材）同
▲佐貫一夫氏（同）同
▲小嶺慶保氏（官吏）同
▲岩本寛治氏（同）同
▲大泉平七氏（同）同
▲小林守義氏（同）同

敵新陣地全線を擊破

建河の敵前渡河を敢行

【〇〇八日發國通】七日日沒と共に當陽一帶の敵を粉碎すべく攻擊前進を開始した橫山、大澤、長崎各部隊は夜陰を衝いて濁水馬腹を洗ふ建河の敵前渡河を決行同河西岸の大烟墩集及びその南方龜山を據點とする敵の當陽防衛陣地に殺到、猛擊を浴せ敵約二千を擊破して夜半大烟墩集に突入するや南北に戰果を擴大して忽ち敵新陣地全線を蹂躪これを確保した

又大巴山脈進擊の河野、澤山、的野、井手、川俣各部隊は七日午後より當陽北方二十キロ武安山堅陣に撤容猛攻を加へ頑敵を驅しつゝある、一方七日朝荊門沙市公路を遮斷した村井、村田、柴田、立花および坪島、鎌浦、高木、藤崎等の南方兵團また日沒と共に進擊を起し八日朝同公路西方の新舖河、提家場、四萬舖を結ぶ線に進出し引續き敗敵を追擊しつゝある

敵はわが軍が濮水を渡河進擊を起すや襄西全地域に亘つて道路といふ道路を悉く破壞わが進擊阻止の擧に出で殊に南方兵團の進擊路は水田の畦道に至るまで一寸刻みに掘りかへし水を引きて洪水戰術を眞似てをり我進擊に困難を極めてゐる

荊州へ突入

【〇〇八日發國通】八日午後二時わが坪島、前田、高木、藤崎、鎌浦各部隊は要衝荊州（別名江陵）の北門より城內に突入し目下殘敵掃蕩中、なほ同部隊の一部は直ちにその東南四キロ沙市に向つて猛進中である

沙市に入城

【〇〇八日發國通】敵はわが荊州攻略と同時に沙市周邊における防禦を斷念して敗退した模樣でわが部隊はほとんど同市街に無血入城をなした、敵は沙市撤退にあたり例によつて焦土戰術に出で機上偵察によれば市街東方の一角よりガソリンの炎上らしき眞黑な火焰が天に沖して悽愴な情景を呈してゐる、又荊州においても敵の放火によつて西南郊外の名刹龍山寺周邊一帶は炎上しつゝある

當陽に殺到

【〇〇八日發國通】七日夜當陽防禦の敵前進陣地大堰敦集を突破した橫山、大崎長崎各部隊は八日朝來敗敵を急追して進擊を續行、午前十時早くも當陽東北方十八軒渦橋舖附近の線を突破當陽の敵本陣地線に向て殺到した

新作戰を變更

＝獨軍ウエイガン線突破＝

【ベルリン七日發國通】ドイツ軍は曩のマヂノ線突破に際しては戰車群を第一線に立てゝこれに成功したが、今回のソンム河における總攻擊では同方面の敵陣地が東西に走る河流と、ウエイガン線に構築された戰車障碍により戰車が自由に活躍出來ぬ惧れがあるので作戰を變更し、步兵を第一線に立て先づウエイガン線の全面的突破の作戰をとつてゐる

この方面に配置された步兵部隊は新鋭部隊で攻擊力極めて強く戰鬪開始以來僅か二日にして六日遂にアブヴィル、アミアン、ソワッソンに至る二百キロの前線においてウエイガン線を突破した、步兵部隊が一定地點まで進擊すれば、その後方に待機中の機械化部隊が急進擊を開始し電擊的な大作戰に移るものとみられてゐる

然してドイツ軍の進擊はウエイガン線より西南方に向け豫定の如く進擊してゐるがドイツ軍當局では作戰の動向を敵軍に既知されるのを惧れ、こゝ數日間は占領地點その他の戰況に關しては詳細な發表を避けてゐる

獨前進基地軍事施設爆擊

英空軍省の發表

【ロンドン七日夕發國通】英空軍省七日發表

一、イギリス空軍は過去卅六時間に亘り敵前進基地の重要目的物並にドイツ領內軍事施設に大爆擊を敢行した
一、我が大型並に中型爆擊隊は殆ど全線に亘り組織的爆擊を行ひ、敵密集戰車群、砲兵陣地等に爆彈の雨を浴びせた、この戰鬪に我方の中型爆擊機五機を失つた
一、他の部隊はベルギー南方及びドイツ北西部の精油所及び飛行場等の重要事施設の夜間爆擊をしたが、南方ドイツの爆擊機隊はテルメン、ホルホト（ブレーメン南方約廿キロ）の石油大貯藏所、ハンブルグ南方の精油所等を爆破、何れも數ヶ所に火災を起してゐるのを見屆けた
一、北佛方面のルソン（サンカンタン東方六〇キロ）ペチニユ（リール西南方四〇キロ）、アヴヴィル、アミアン、アラス及びエタプル（ブーローニユ南方）に爆擊を敢行し飛行場、輸送部隊其他に直接命中彈を加へた
一、以上の爆擊行に際し我が戰鬪機部隊は敵機と空中戰を交へ敵機十五機を擊墜したがわが方偵察機一機は歸還せず

エ河左岸に進入獨軍全滅

佛軍司令部發表

【パリ七日發國通】フランス軍司令部發表

一、ドイツ軍は英佛海峽に望む地點よりシューマン・デダームに至るソンム、エーヌ兩河の前線において新兵力を繰り出し一齊猛攻を續けてゐるが、わが第一線部隊は敵戰車ならびに步兵部隊に對する有效なる措置をとつた後戰略的後退をなした
一、ヴレール河上流地域のわが第一線に突入したドイツ裝甲部隊はわが掩護陣地を破壞せんとしたが成功せずわが軍は今なほ右突入部隊と激戰中
一、ドイツ軍はエーヌ河帶に猛砲火を浴びせた後ソワッソンの東部においてエーヌ河渡河を試み一部敵軍は渡河に成功してエーヌ河左岸に進入したが、わが軍は猛然反擊を加へ遂にこれを全滅せしめたり
一、わが空軍は七日中にドイツ機廿一機を擊墜した

協和會の使命は重大

三毛新副本部長着任所感

滿洲國の躍進情勢に伴ふ協和會運動の進展によりいよいよ複雜化して來た會務を强化すべく協和會中央本部專任副本部長に任命された前哈爾濱學院長三毛一夫中將は八日午後一時三分新京驛着あじあで入京、出迎への橋本中央本部長をはじめ皆川總務部長など各部科長建國大學教授辻少將らと驛頭に交驩のゝち新京神社および忠靈塔に奉告參拜、宿舍第一ホテルに入つた

三毛副本部長は東京出身明治三十七年陸軍少尉として日露戰役に從軍、昭和八年陸軍中將に補せられ、同十三年豫備役編入以來哈爾濱學院長として現在に至る

着任の感想を言葉少なに語る

滿洲國における協和會の使命を考へ私の職務が如何に重大であるかを知るゝもに今後は協和會運動のために全力を盡して頑張つて行きたいと考へてゐます、これからよく研究を重ねて行く心算です

なほ十一日午前九時から協和會中央本部で着任式を擧行十二日關東軍はじめ關係各廳を歷訪、着任の挨拶をのべることゝなつてゐる

【寫眞は新京驛にて（右）三毛副本部長】

金新市長着任挨拶・熱河省長より新京特別市長に榮轉した金名世氏は八日午前十一時國務院に張國務總理並に星野長官を訪問、着任の挨拶を述べた

NIKKE GALLERY NIKKE GALLERY NIKKE GALLERY
NIKKE
かんかん帽
夏の伊達者颯爽と待機
一、六〇センより
ぱなま帽
夏のパナマかパナマの夏か
八、五〇センより

サア行かう僕の家へ…今度僕の家はトテモ綺麗で感じがよくなつたヨ
若いおねいちやんも澤山ゐるヨサア行かう僕の家へ…
富士町三丁目二六個館料理店

綠醫院
入院の設備あり
住吉勝也
長春大街三〇二
電話(2)五一〇〇二番

Columbia
新妻鏡 東寶映畫主題歌
聽いて居ると涙が溢れて來る……
詩・佐藤惣之助 曲・古賀政男 霧島昇 二葉あき子
（片面）目ン無い千鳥 霧島昇 ミス・コロムビア

主題歌は コロムビア時代

明十日（月曜日）は定休日に就き休ませて頂きます
滿洲百貨店組合新京支部
ニツケ
寶山
金泰
三中井
平本
（イロハ順）

玄武眼

從來滿洲國の經濟を最も鮮明に特色づけて來たものは所謂一業一社主義に依る統制であつたそれが昨年頃より果して滿洲國の現在の情勢に即した方策であるかが熱心に研究論議されるやうになつて來た、最近に至りこの傾向は益す强くなり、既にそれが形の上に現れて來たことは看過出來ない事實である、全滿有力炭礦の殆んど大部分をその傘下に收める滿炭は既に日鐵の密山炭礦への進出を認め、近く滿炭の仔會社として密山炭礦株式會社が設立されるべく準備が進められてゐる、日鐵の密山進出の根本的理由は密山炭が製鐵に最も有利な强粘結炭であることと滿炭がその開發資金を獲得するに當り、比較的低利なる社債をもつてする內地資金確保の困難性、生産コストの上昇にも拘らず低物價政策の見地より直ちに炭價の値上げの至難性等に基くものであるが、滿炭の一業一社主義がその强大なる統制力にも拘らず、社業の現實的運營に於て甚だしく困難に遭遇し遂に一部分の分裂を來したことは事實である、何故ならば如何に密山炭か强粘結性であるとしても資金が充分に得られ、生産コストの値上りがなかつたならばさう容易に日鐵の進出を許さなかつたであらうから統制の初期特に生産力擴充計畫準備時代には一業一社をもつて最も合理的であつたとしても、愈よ準備、設備時代を經、本格的に生産擴充のベルトが廻つて來たら、初期の形の上での統制方策が或る程度現實的要求の上に是正合理化されねばならない、鐵、石炭の生産がこの調子で進捗して行けば當然その上に立ち屋上屋を重ねて統制の統制をやつてゐる日滿商事の改組等も眞劍に考へられて來る、かくて從來の一業一社或は日滿商事の如き國家經濟の横の一部門を擔當してゐる日滿商事の如き大特殊會社は次第にホールデーングカムパニー的統制會社に發展して行くのではないだらうか現在の一業一社主義の分裂的傾向は滿洲國統制經濟の破壞でも退嬰でもない寧ろ生産力膨脹から來る發展的分裂ともみられる

土建事業に對しても 資金貸出を抑制

日本法人の土建業者 續々と改組獨立

この傾向に 政府は好意

滿洲國政府では今春以來圓資金調達の窮屈狀態、インフレ防止の見地より、銀行貸出し引締め、民間浮動資金の吸收、政府支拂金の引締め、特殊會社企業の調整等一聯の對策を實施し來つたが、この傾向は經濟界全面に亘つて一段と擴大强化されるものとみられ、一般に警戒氣味となつてゐるが昨年は總額に於て五億圓、本年度は六億圓見當とみられてゐる滿洲土建事業に對しても當然銀行よりの貸出し引締が行はれることとなり、土建協會ではこの旨全滿支部を通じ數日中に指令を發するものとみられてゐる

滿洲國に於ける土木建築統制は曩の土建協會の改組擴充に依り一段と强化され、五月下旬迄には愈よ全滿一千名の人容を擁してスタートすることとなつてゐるがこれと相呼應して內地法人で滿洲に支店を有し巨大なる資本を動かして事業を營んでゐる著名資本が續々と內地本店より離れ、滿洲國法人として獨立しつゝある傾向にあり注目されてゐるこれ等のうち主なるものは昨年設立した滿洲大倉土木（資本金一千萬圓）を始めとし、今年に入り滿洲大林組（資本金五百萬圓）も獨立したがこれが理由としては爲替管理に依り內地資金導入の困難化、稅金の二重拂回避、事業經營の手續簡易化等が擧げられ、最近に至りこれが傾向は益す顯著となり、滿洲淸水組（資本金一千萬圓）滿洲鹿島組（資本金三百萬圓）も獨立し、その他中小請負業の滿洲支店も續々と資本、企業の獨立的傾向を濃化しつゝある、この傾向について政府、土建協會共に非常に好意をもつてみてゐるやうであり、これが新設に要する資金統制も相當特殊な考慮が拂はれるものとみられてゐる

勞工專管募集 七月より實施

國內勞働者募集方法についての新方法として立案された專管募集制度は愈よ來る七月一日を期して熱河、錦州、安東の三省に實施されることとなり、實施に先立つ勞働者として募集に應じ得る前記三省の人員その他の準備も此の程漸く完了するに至つた、從來の國內勞働者募集方法については何等の規制なく勞働者を必要とする起業者が全滿各地において任意に募集を行つたので勞働條件管理方法を異にしてゐたため高賃を以て誘導募集した後劣等なる管理を行ひ却つて勞働條件を惡化せしめ勞働嫌惡の氣風を起さしむるほか勞働統制の間隙として利用し勞働者引拔爭奪を助長してゐたものであるが、今回これを是正するために本年始めて勞工募集專管制を採用、試驗的に前記三省は勞工協會においで一手募集を行ひ必要とする起業者に勞工協會が配給、これが管理についても勞工協會において一定の條件を呈示し且つ之を勵行せしめることとしたもので本年の結果を見て成績良好と見られる場合は漸次專管募集省を全滿に擴大、國內勞働者募集についてはこれを勞工協會一手に行ふ豫定である

全滿石油販賣 聯合會設立

石油販賣機構改正に伴ひこれが業者を打つて一丸とする販賣組合を結成すべく豫て設立準備中の全滿石油販賣聯合會は七日午前十時より新京日滿軍人會館に創立總會を開催、定款を承認、次いで役員選任の件を附議した結果左の諸氏が當選した

理事長　廣瀨宗壽（新京石油販賣會社々長）
副理事長　西山泰淸（吉林石油販賣會社々長）
理事　大谷（奉天）竹內（哈爾濱）吉川（安東）
監事　山田（營口）大谷（錦州）西澤（延吉）

同聯合會は差し當つて滿洲航空會社への一手配給並にドラム罐の回收等を行ふが將來は全滿に於ける石油の配給並に價格統制にも乘り出しこれが需給の圓滑適正を期する

日滿肥料對策 東京で協議會

農産物增産計畫樹立に伴ひ肥料需要の增大は必至と見られるので滿洲側としては來る十七、八の兩日東京に於いて開催の日本內外地、滿關肥料協議會に於いて充分檢討の上來年度の肥料對策を樹立する筈であるが、同協議會に臨む態度決定のため來る十一日日滿商事に於いて農産司、日滿商事並に關東局各關係官民が出席し來年度に於ける肥料問題打合會議を開催することになつた、東京に開催の肥料協議會に於ては未だ本年度の需給量の確定を見てゐない狀態にあるため原則的諒解、即ち自給自足政策等についてのみ打合せを遂げるものと見られるが、滿洲の來年度肥料對策は大體左の方針を以て臨むものと見られる

一、硫安は特用作物、米穀用の總需要量約八、九萬トンを必要とし今次開催の協議會に於いても極力需要量の確保に努力するこれがため自給自足の根本原則として滿化生産の硫安を滿關にて需要量を獲得する如く日本側との諒解を遂げる

一、硫安以外の肥料についても相當の需要增が看取されるので日本よりの輸入增を圖るが、配合肥料について滿洲に於いてこれを行ふ

一、然し日滿關を通じて生産される硫安は滿關向けとして十萬トン程度の供給對當には現有生産設備を以てしては相當の雜點あるものと見、萬一需要量を充足し得ない場合はこの不足分を有機質肥料を以て補給する

一、肥料需要增加は農産物增産計畫に伴つて決定的なものであり是非とも肥料の增産確保は是が非でも圖らねばならぬところで農産司は肥料の自給自足の原則を確立し之が達成に邁進するが、無料質肥料不足の補給對策とては大豆粕綠肥、土糞の改良等に主力を傾注し本年度大豆粕の如きは水田のみにて一萬三、四千トンを使用してゐるが、來年度は相當の增大が豫想されるところであり、農産司は之が補給對策として綠肥の勸奬を行ひこの增産を圖る外土糞の改良を行ひ自給自足の方針貫徹に向つて邁進する

なほ東京に於ける協議會には農産司並に日滿商事より夫々關係官民が出席し、同協議會終了後官民の肥料對策懇談會が開催される筈である

日本からの輸入確保に 價格調整要望

國內配給機構の確立に關聯して今後に殘された問題は從來通り果して對日輸入數量を確保し得るか否かの問題である、これについては五月下旬東京に開催された日滿經濟懇談會に出席した山梨經濟部商務司長、横山總務廳參事官等が商工省、企畫院、對滿事務局等關係當局との間に種々折衝を遂げた結果日本側では滿洲業者並に日本の對滿輸出業者が日本市場に於て闇商品を買ひ漁りこれがため圓域向商品價格を不當に吊り上げ低物價政策遂行上種々の障害を齎してゐる事實を指摘し日滿物資交流關係は最早貿易と名づくべき性質のものではなく國內配給と同一視すべき性質のものであるから價格の點に於ても現在の如き懸隔を作つておくのは不合理であるとなし日滿間物價調整の急務なることを强調し滿洲國公定價格も原則として日本側公定價格と同一水準に保持されるべきことを主張した、これに對し滿洲國側では近く輸入並に配給機構を確立することになつてゐるので近い將來に於て日本に於て買ひ漁るが如きことは絕對起らない旨を述べ日本側でもこれに對應して對滿輸出機構の整備から一步を進めて或る程度生産部面まで監督し、對滿輸出業者が公定價格の範圍內で仕入れを行ひ得るやうな措置を講ずると共に中北支向輸出はこれをプール制となし對滿輸出と區別してその割當を決定されたいとの申入れをなした、日本側ではこれを諒として原則的には贊意を表しいま直ちにこれを實行することは困難なるも滿洲輸入聯盟成立後の實績を見た上で可及的速かに具體的措置を講ずることに意見一致を見成行は注目されるに至つた

協和會經濟 委員會開催

協和會では七日午後一時より協和會中央本部會議室に經濟委員會を開催、富田委員長（興銀）坪上（參議）笠井（中銀）企畫處、興農部、經濟部の各關係幹事、協和會側橋本本部長、曲實踐部長、蛸井企畫局副局長及び白濱（興農合作社）石崎（商工公會）兩氏以下關係幹事等約三十餘名出席し同委員會白米分科會、小麥粉分科會、主要糧穀分科會の報告があり次で奉天市經濟協議會工業用炭分科會の上申事項

一、石炭配給につき平和産業に對する地位確立に關する件
一、石炭增産の明確なる方策樹立に關する件
一、工業用炭配給の合理化に關する件
一、新規小事業に對する石炭配給に關する件

につき審議を行つた後、委員會幹事會案たる物價、物資對策案を中心に協議を重ね、同案の骨子とも見られる經濟の倫理化經濟機構の再檢討等につき種々意見の交換を遂げたが同問題は國家經濟の體制に對し幾多の重大示唆を含んでゐるため同日の委員會に於いては最後的結論を得るに至らずなほ未解決の諸問題を殘し同委員會は午後五時散會した

炭價の引上げは 炭質により等差

一元的配給を徹底

昨年九月の炭價引上げに當つて政府は値上げの影響を最小限度に止め、且つ一元的配給强化のため配給組織については各炭礦より日滿商事への委託販賣を山元買取に改め同社のプールにおいて用途別並に需要の緩急に應じて配給を行ひ、炭價についても用途別に査定して採煖用炭の如く民衆に直接影響のあるものゝ値上げを最低としたが、近く行はれるものと見られる炭價再引上げについても合理的炭價の決定、一元的配給の徹底に關し各種の對策が講ぜられてゐる、即ち現在審議中の諸對策は

一、適正價格の決定　昨年の炭價査定は用途別に重點が置かれたが今回は從來不徹底であつた炭質の差異に重點を置き炭質の良否に從つて炭價を査定し炭質による炭價を徹底せしめ値上額は現行用途別炭價に平均して負擔せしむることになつてゐる、然しこれによつて從來とかく批難のあつた良質炭と惡質炭との價格の差が適正化されるわけで炭質によつては現行炭價より却つて値下げとなる場合も生ずるものと見られる

一、配給組織の强化　一元的配給を强化徹底せしむるため日滿商事の山元買取りを擴大し依然として東邊道開發及び統制外にあつた鶴西炭礦、琿春炭礦等の出炭に付ても山元買取りをなし同社のプールに於て一元的に配給するとゝもに現在の販賣機構に於いても再檢討を加へ統制の强化を圖ることになつてゐる

興農合作社 金利大幅引下げ

＝農村金融に萬全の對策＝

興農合作社中央會は四月十日設立以來、着々興農政策遂行の實踐機關としての態勢を整へ金融部門の活動も統合以來本年度は暫定處置として從來の金融合作社の方策に從つて春耕期に於ける貸付を行ひ頗る順調なる推移を見せてゐるが、興農合作社活動の本格化するに從つて金融部門も擴充すべき必要に迫られ、今回貸出限度金利等にも變更を齎すもの〻如くである

現在行はれてゐる短期金融に於ける金利は三錢二厘であるが、興農政策の浸透を圖るためこれが金利を二錢八厘と大幅に引下げ、貸出限度についても現在檢討中であるが信用貸款を積極的に延長し擔保貸出しをなるべく少くする方針をとつてゐる政府よりの興農合作社への貸出も大體二億圓見當と見られ、政府の資金調整方針により幾分削減される惧れがあるが、農民への貸出しは從來の擔保千圓、信用三百圓の貸出限度は當分堅持する方針であると

原棉手當の打開に 工務司長東京へ

日本側の援助を待望

滿洲紡績界は未曾有の原棉手當難に遭遇し遂に操短率八割四分二厘五毛といふ操業休止一步前の窮境に追ひ込まれるに至つた、在滿紡はこの最高操短率を以てしても僅かに目下輸送中の內鮮棉に依り七月中旬迄の操業繼續可能なるも爾後の原棉手當は全く見透し困難といふ頗る憂慮すべき狀態にあり、これが打開のため滿洲棉聯事務理事石橋米一氏は先般東上、滿支新棉出廻期たる十月迄の原棉手當をなすべく商工、大藏、內地紡聯等關係者と所要量の原棉移讓方を要望目下交涉中であるが、爲替その他の關係から折衝は相當困難を豫想されてゐる、然しながら滿洲側としては內地側の積極的援助なき場合は全滿紡績操業休止のやむなきに至るは必至であり、これが確保は萬難を排しても遂行すべきとなしこれが窮境打開促進のため高嶺工務司長は八日新京發はとで東上、內地側と最後的取決めを行ふこととなつた、即ち滿洲側としては高率操短を行つても月間約三萬乃至四萬擔の原棉を必要として居り、端境期までに少くとも十萬擔は是非とも確保せねばならず原棉手當命脈の盡き果てた今日、日本側の援助に依存するほか操業繼續の方法なく、在滿紡死活の鍵を握る高嶺工務司長の東上は各方面から注目されてゐる

生活必需品の配給 三段制機構へ

生活必需品の配給問題を審議するとともに各省商工當局と經濟部との連絡を圖るために開かれた商工主務科長會議は六日一先づ終了、七日は當面の諸問題につき種々懇談を重ねたが配給問題に付ては特に熱心なる論議が闘はされた模様である即ち北滿地方からの出席者は卸賣商が從來同地方では相當高率の利潤を貪り、且つ配給が圓滑に行はれてゐなかつた事實を指摘し、この際斷然卸商の中間搾取を排除すると共に配給は生必會社一本にされたいと經濟部原案を支持し、これが迅速に實施される事を希望したが、南滿方面の出席者は特に南滿商業中心都市たる奉天省代表は業者保護の立場から生必會社の獨占配給に對し修正意見を提出し、結局輸入聯盟を中心とする全滿の配給機構は次の如く決定される模様である

一、輸入聯盟は本部を新京に置き各地業者をしてこれに加盟せしむ

一、卸賣聯盟は新京、奉天、哈爾濱、安東、吉林に夫々地區別にこれを設け聯盟員の取扱商品價格は各省別に協定價格を設定する

一、卸賣聯盟員は當該聯盟地區以外の省に商品を搬出、販賣する事を得ず違反者は聯盟より除名する例へば過去において奉天に本店があり、その哈爾濱支店が同地に於いて卸賣をしてゐた場合その數量實績によつては哈爾濱の卸賣聯盟員として許可されるが、この場合と雖も正當の手續を經すして本支店間に商品の交流をなす事を得ず

一、右の卸賣聯盟所在地以外のすべての省公署所在地には卸賣聯盟を設けず生必支店又は配給所を置き生必會社の直接の指揮監督の下に配給をなす、從つて從來の卸賣商は生必會社の代理店となり、その取得する口錢なども生必會社の監督を受けることになる

一、北邊振興地區は特別區域とし、生必會社の直轄地として同地區への物資配給は同社が責任を持つて優先的に行ふ

一、小賣聯盟は縣、旗の所在地に設ける

內地は抑制し 滿洲に配本

印刷用資材獲得及び株式募集打合せの爲め、去月廿一日以來赴日してゐた駒越滿洲圖書常務はこの程歸京したが大陸建設にいそしむ滿洲國在住の日本人の文化向上のため內地側出版業者も率先協力しようと云ふ嬉しい結果が齎された、以下同氏の土産話

出版用紙の不足は日滿共通の現象で雜誌、單行本の出版業者はかなり苦しい立場にあるやうでしたが、滿洲の現地及び北邊振興地域、開拓地など國策の第一線にある日本人の圖書、雜誌を求める切實な要望をよく理解して各出版業者、大取扱店、卸商とも內地割當分は制限しても、滿洲には送本しようとまで大陸文化向上への協力を披瀝してくれたのは意外で非常に心强く感じました、用紙の方も王子製紙をはじめ各業者と懇談の結果こちらの苦衷を察してどうやら昨年度の實績だけは割當てゝくれることになり、これでともかく北邊地區や開拓地への圖書供給も目鼻がついたわけです、八月拂込み豫定の滿圖の新株第二回分（百五十萬圓）及び滿配の半額拂込み（百萬圓）も株式團との打合せの結果うまく行くことに話が纏りました

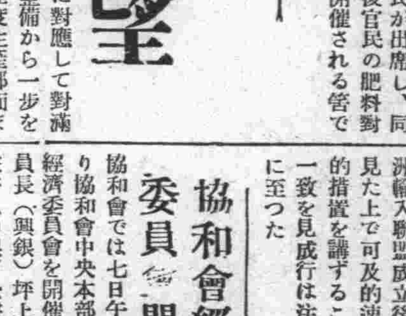

マルタ・エゲルト主演
チヤルダス姫
滿員御禮
八日より十二日まで
黎明曙光　同時上映
豐樂劇場

御料理
開花
日本橋通 電③二一〇三

質流レ
洋服
色々
新京祝町甲三ノ三
三浦屋質店內
電③三七五番

滿洲證券取引所取引員
藤本ビルブローカー證券
BTB
新京大同大街大興ビル
電話②二一八八・六九九〇

新時代のおしちや
横濱屋
獨立大倉庫設備　完全保管・親切
簡易・金融
電③四七七四

買賣現物　株式公債
は
畑園太商店
新京中央通廿一番地（前局便郵央中）
電③二三四九・六一六五

育兒報國
小兒良藥
樋屋奇應丸
電擊的
小兒病に備へ！
神經過敏や胃腸障害に
腦症發作や疫痢の心配も
救急 治病 保健で
美事擊退した
搖がぬこの健康
主効
かんむし、夜泣き
消化不良、乳吐き
青便下痢、食傷寢冷
智惠熱、發熱、ヒキツケ氣絶
メマヒ、胎毒、發育不良兒
ハシカ、天然痘、エキリの前後に
定價 二十錢ヨリ各種アリ

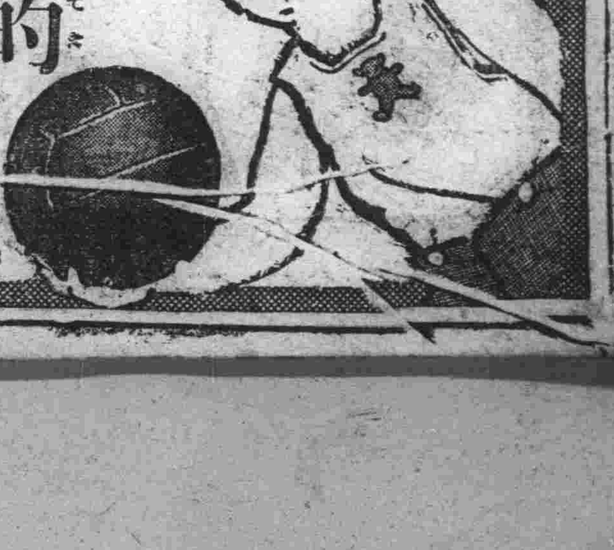

大阪天滿橋　本家　樋屋合資會社

奉祝日本紀元二千六百年記念廣告祭

一家に一個常備の

胃腸・強生ビルツ剤

★

クスリはホシ

ミクローゼ

健康線をたくする！

ホシミクローゼは酵母以上に生存力が强靭で、消化酵素を多量に産生する日本固有のビルツ（有効菌）と各種の榮養素とを含む胃腸強生劑でありますから、食慾を旺盛にし、榮養を增進し、正確・自然な便通をもたらします。

醫學博士　豊島豊次郎先生創製

一ケ月分・三六〇錠　一圓五〇錢

東京　五反田

星製藥株式會社

全國有名藥店に有り

母乳代用・専門醫家推奬の優良煉乳

明治メリーミルク

母乳代用品としての煉乳は其の撰擇を誤ると乳兒は胃腸を害し餘病を惹き起し虚弱な體質となりますから育兒上煉乳の撰擇には充分な注意を拂はねばなりません乳兒死亡率の高低は一國文明の尺度と云はれる位です**明治メリーミルク**は育兒に最も必要なる蛋白質・脂肪炭水化物・無機物等を適當に含み、濃度も高く品質優良でありますから**明治メリーミルク**の御使用こそは煉乳撰擇の最も宜しきを得たものと言へるのであります

大連・奉天・新京・哈爾濱・牡丹江

滿洲明治製菓株式會社

家庭温泉

浴精バスペップ

強く育てよ

御國の爲に

小兒の時からバスペップをお使ひになりますと發育の充分な丈夫な御子様になります

肌あれを知らぬ強い榮養力とすぐれた藥効がありますから美容と保健を兼ねた家庭温泉です

主効　動脈硬化、痔疾、婦人病　皮膚病、神經痛、美容

滿洲生活必需品配給會社御用

純粋の椿製

いづつ香油

漆黒の毛髪はみるからにその人の健康を物語りますイヅツコウユは髪の毛の一ばんたしかな榮養料で常に御愛用になれば毛根を養ひフケや切れ毛を防ぎ赤毛ちゞれ毛がすなをな強い黒髪になります

本舗東京　株式會社井筒屋商店

日曜日の話題は 本社映畫批評コンクール "黎明曙光"に

本社が第四回映畫批評コンクールに滿映の大作"黎明曙光"を取り上げたことは各方面より注目を惹いてゐるが、愈よ八日より長春座、豐樂劇場兩館に封切られファンの期待の的となつてゐる、なほ"黎明曙光"封切を機に長春座で行はれる一行のアトラクションは今まで李香蘭以外には馴染みの薄かつた滿映スターの日系館デビユーと言ふ劃期的な意義があるので解說することにした

滿映演員(第一回)日系館進出

コンクール映畫"黎明曙光"と共にアトラクション

滿系大衆最大の人氣もの

李燕芬唄ふ"荒城の月" 荊なきバラ 鄭曉君の武技

滿映 スターの中李香蘭を除く以外は今まで日系館のアトラクションに出ることは前例が無く此の事からもいかに滿映が此の映畫に力瘤を入れてゐるかが想像出來る、此のアトラクションには最初體樂に李香蘭の出演が豫定され、李燕芬との一騎打が興味を呼んでゐたものであるが、不幸長途の旅行疲れ、過勞等から病に倒れ出演中止となり、惜しくも李燕芬とのアトラクション合戰は見られなくなつてしまつたのであるが

アト ラクション出演中のスター季燕芬は滿系大衆の中には李明を壓倒する程の人氣の持主で、先般の人氣投票では僅少の差を以て首位を李明に讓り、李香蘭を遙かに引離して二位にすわつてゐる程の人氣スターであり、李明、李香蘭が既に峠に登り切つた感があるに反して、季燕芬のみは今後何處までのし出すか計り知れず滿系大衆にアッピールする底力の凄さには驚歎するばかりである

此の 滿人間の人氣に反して日本語が上手でないために日本人間にはまだ餘り知られてゐないが今度は名曲「荒城の月」を日本語で唄ふことになつてをり、どの程度まで此の名曲をこなすか、季燕芬が日本語の歌を歌ふと言ふ點にも非常な興味が投げかけられてゐる、本年十九歳の美貌スターである、武技を演ずる鄭曉君も十九の姑娘、至藝として豫て評判の高い武技を愈よ公開するもので滿人大衆間からは「荊なきバラ」と讃へられてゐる程のやさしい娘さん、之も觀物の一つである

葉苓

季友梅

鄭曉君

オー、ソレ、ミオを歌ふ季友梅は滿映演員中隨一のモダーン・ボーイ、季燕芬の實兄であり、やゝ男性味には乏しいが美男ぶりには既に定評があり中々のオシヤレもので將來長谷川一夫の様な女殺しの二枚目になりさうである

踊り の葉苓はまだ十五歳の少女、滿映初期の作品「萬里尋母」に主演してゐたがいつの間にか成長してしまひ花恥かしい早春時代を迎へてゐる滿洲版高峰秀子、音樂は何んでもござれ、分けても胡弓やバイオリンなら足の先でも引きこなすと言ふ怖るべき天才型いづれも日系館初のお目見得であり、この面々は病氣の李香蘭の代役となつて、哈爾濱より七日歸京、乘り込み初日と言ふ多忙ぶりである、尚一行のプログラムは下の通りである

季友梅……十字街頭(滿語) オー・ソレ・ミオ(原)
季燕芬……春之戀歌(滿) 密意情懷(〃)
葉苓……踊り……ガボット
季燕芬 季友梅……双搖舟(滿)
鄭曉君……武技
季燕芬……荒城の月(日語) 滿洲姑娘(滿)
音樂……コロンビア・オーケストラ 指揮・東松二郎
司會……郭紹儀
構成=宮川讃

文化映畫

文化映畫輸出部

朝畫日映では「日本の綿業」(三枝源次郎監督、中塚清撮影)を完成、英、佛、スペイン、ポルトガルの四ヶ國へ輸出するが續いて「今日の東京」(三枝源次郎監督、太田芳太郎撮影)を北支へ輸出することになつた

十字屋映畫部

百瀨映一指導、村上良哉演出鈴木喜代治撮影「細菌物語」病原篇をこの程完成

東寶題材に一指針 『信濃風土記』

東寶文化映畫部では文化映畫の題材に一指針を示すべく「信濃風土記」を「小林一茶」「伊奈節」「町と農村」各一卷の三部作として龜井文夫演出、白井茂撮影で製作することになつたがこれは一年がかりで完成する異色篇である

朝日のスフ映畫

朝日映畫では國策代用品スフに對する一部人士の謬見を正し、スフ及びスフ織物を再認識せしむるため沿革、製産工程及び栽縫並に洗濯方法等を詳細に紹介する「スフの話」二卷を三枝源次郎、木村次郎共同監督、田中武治撮影で着手した

大日本文化映畫の新作

大船の大日本文化映畫製作所は日本に到來した印刷術の歷史と近代印刷に關する最新技術その他の科學的に分析する「文化と活字」を嚴谷一三監督が着手の他「花むしろ」「雨」「蝶」等を續々製作する

文化映畫の質的低下 …生フィルム不足から 宣傳もの、氾濫

映畫法で擁護されてゐる文化映畫の製作所は、設定とともに一時東京市內だけにも雨後の筍の如く二百近く簇生、現在では八十內外に

淘汰 されたが、內務省の認定制度が價格のつりあげには何らの關係もなくその上配給上の不備が禍ひして、その後ますく製作の質的低下を來たしてゐるそれと同時に生フィルムの

不足 からいきほひタイアップ映畫以上に諸官廳用の宣傳映畫の氾濫となり、自主的企畫作品はおひく減少する有樣に今年になつてからの文部省推薦映畫四本は劇映畫會社等の文化映畫部に獨占され、昨年度文部大臣賞を獲得した藝術映畫社の「雪國」の如き作品製作は最早絶望の現狀となり今後の製作が頗る憂慮されてゐる

"滿映ニュース"輸出 日本ニュース映畫社を通じて

事變以來劃期的な活躍ぶりを示した日本の各新聞社ニュース映畫は去る五月九日以後製作を中止、日本ニュース映畫社に業務を引繼ぎ統一されたが、滿映では今度日本ニュース映畫社を通じ滿映ニュースを日本、支那へ輸出することに決定、尚此の他にも日本ニュース映畫社との間に材料の交換の取り決めが行はれた

大船夏から秋へ 大作八本

▼…松竹大船が今夏から秋へかけて發表する大作は「みかへりの塔」「櫻の國」「世紀の旗」「三等車」「若草」「大阪五人娘」「嘆きつゝ」「女三人」

新映畫評 "大江戸百鬼"

ギャング映畫の愚劣な燒直し

時代劇映畫の題材の貧困

數多い アメリカのギャング映畫の中でもエドワード・ロンビソン主演の「俺は善人だ」は記憶されて良い佳作の一つであつたが、此の映畫はその燒き直しでスリルに代へるにギャグを以てしたに過ぎぬ

時代劇 映畫の題材の貧困ぶりは最近俄かに口喧しく言はれる樣になつたが成る程種につまつてギャング映畫の時代劇燒き直しとは……と恐れ入つた、日活時代劇では前にも「眞珠の首飾」の燒き直しを作つてゐるが、山中貞雄が「グランド・ホテル」の構成から佳作「國定忠次」を作つた樣な場合なら良いが、之ではあまり底が見え透いて才能の貧弱さを露はにしてゐるだけである

筋は的場小次郎(原健作)と言ふ善良な人間と稀代の殺人鬼どくろ小僧五郎吉(原の二役)は瓜二つ、その爲に惡人に捕まつたがやつと戀人おふぢ(深水藤子)の機轉によつて救はれたか、之を知つたどくろ小僧は彼をおびき出しまんまと小次郎になり濟まして惡事を働く一度はおふぢもどくろ小僧を小次郎と間違へたが口で受け取る珍技……あめ玉をないことから小次郎でないことを發見して之を監禁される、どくろ小僧は一役人に小次郎を殺さして自分が永久に小次郎になり濟まさうとするが、子分に小次郎と間違へられてアベコベに殺されてしまふ、それで芽出たし

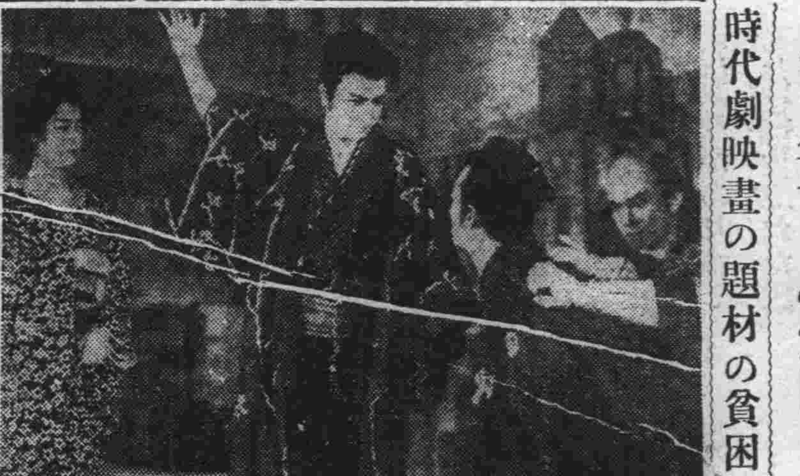

や、面 白いのはは物と贋物をいつでも間違へて密告する似顔繪師放亭(尾上華丈)だけであとの部分は凡々たるもの、題名なぞもつとコメデーらしいものをつけるべきで「大江戸百鬼」とはをかしい樣なものだ、顔が似てゐることから起る喜劇ものは「魔像」があり「仇討交響樂」がある、この種のものは唯觀客に受ける樣に作ればそれで良いので批評無用であらう、觀客には娯しめてゐたらしい、監督は菅沼完二、新ヤネ上映中、寫眞はその一場面(雪)

本郷秀雄大都一回作 果然好評

本郷秀雄の大都入社第一回主演作品佐伯幸三監督の「日本巖窟王」前篇は本郷が三役主演で完成、卅日より封切られたが果然好評を博してゐる、尚同畫の後篇は中島寶三監督により引續き製作が開始された

巨匠一年の苦心 シユトラウス翁、名譜を完成

二千六百年記念の作曲

世界樂壇の巨匠を總動員した紀元二千六百年記念作曲に關しドイツ政府は逸早くリヒアルト・シユトラウス樂壇の巨匠として知られる翁に作曲を依頼してゐたが最近完成したので來る十一日翁をはじめゲッベルス宣傳相、來栖大使、近衞秀麿子等參列のもとに獻納式を行ふ運びになつた

シユトラウス翁は元來寡作をもつて知られその上當年七十七歳の高齢なので最近では作曲一切を拒絶してゐたが、友邦日本のため快く記念作曲を受諾したもので翁は作曲のため一ケ年に亘りドイツ各地を轉々旅し想を練つたりへ三月以來雪深いガルミッシュの山莊に籠り五線紙を前に作曲三昧に耽つてやうやく完成したものである

作曲は二千六百年の歷史を表現した莊重なものだと云はれ樂譜は翁自身の手で羊皮紙に書き下し古風な裝幀を施したもので原本は十一日の獻納式後直ちに日本に發送し今秋十一月日本で初めてその發表演奏會を開催する豫定である

ラヂオ けふの番組

朝

六、〇〇(新京)建國體操 六、一八(大連)入港船のお知らせ 六、二〇(東京)ニュース 六、五九(東京)時報 七、〇一(東京)天氣豫報(新京)神社めぐり 官幣大社「鹿島神宮」 七、四〇(新京)(レコード)管絃樂組曲・四つのホルンと二つのフルート及イングリッシュホルンを伴へる絃のための(パーセル作曲)ニューヨークフイルハーモニック管絃樂團、指揮バルビロリ 一、ゴーディアン・ノット・アンタイト 二、貞淑な奧さん 三、アーサー王 四、パーセル協會版第十五番より 五、ダイドとエノネスアス=我奧津城に眠る時 六、アーサー王 八、〇〇(新京)建國體操 八、二〇(新京)氣象通報 九、三〇(奉天)子供の時間「傳書鳩はどうして馴らすか」=奉天滿鐵傳書鳩育成所より中繼=(擔當アナウンサー)小高芳雄

晝

一〇、〇〇(東京)週間を顧みて(鉄管) 一〇、四〇(奉天)趣味講演「綿の話」橫瀨花兒七 一一、一〇(奉天)一德一心講座(二) 大井二郎 一一、五〇(東京)經濟市況 一一、五九(東京)時報 〇、〇五(東京)合唱 一、阿蘇他六曲、日本放送合唱團、ピアノ伴奏森瑤子 〇、三〇(東・新)ニュース引續き 五、三〇(東京)紀元二千六百年奉祝東亞競技大會實況、陸上競技、蹴球試合=明治神宮外苑競技場より中繼=(氣象通報、ニュース、實況中斷) 一、〇〇(東京)傷病將士慰問の午後(實況中繼無き場合)=臨時東京第一陸軍病院より中繼=一、落語「下宿屋」昔々亭桃太郎 二、講談「夕立勘五郎」神田ろ山 三、「漫才」浪花シカク、浪花マンマル 四、浪花節「不破の赤心」東家三樂 五、歌謠曲「蘇州夜曲」他六曲霧島昇、小梅(伴奏) 二、五五(東京)北米西部向海外放送(實況中繼無き場合)ラヂオ・ドラマ「ジョン萬次郎三代記」 三、三〇(新京)氣象通報 四、〇〇(東・新)ニュース

夜

六、〇〇(東京)子供の時間 お話「動物の話三つ」オハナシクラブ 坂西輝信 六、二五(新京)音樂講座 吹奏樂器の話(二) 七、〇〇(東・新)ニュース(新京)告知事項、今晩の番組 七、三〇(哈爾濱)フルート獨奏「ノーザンベルス」(ハインリッヒ作曲)(フルート)デミドフ(オルガン伴奏)タラノフスカヤ 七、四〇(哈爾濱)抒情詩曲「匂ふハルビン」月山たひら(作詞)細田義勝(作曲)FY放送課構成 北いやめ、菊池さくえ、白兒玉雅子、小澤秀夫、FY女子合唱隊、FYコドモ會、哈爾濱ロシア合唱團(音樂指揮)印南木二男 八、二〇(東京)連續物語「太閤記」鷺臣吉(二)矢田插雲(原作)德川夢聲 八、五〇(大阪)人形淨瑠璃=大阪四ッ橋文樂座より中繼=竹本津太夫他 九、三九(東京)時報、ニュース、郷土だより、ニュース(新京)ニュース解說、氣象通報、告知事項、明日の番組 一〇、三〇(新京)今日の時間(富語) 一〇、四〇(哈爾濱)北滿ニュース

神社めぐり 前七・〇一

官幣大社 鹿島神宮

鹿島神宮は常陸國にあり官幣大社で武甕槌命を祀る、命は天孫降臨の際天神の勅のまにまに經津主命と共に出雲國に降りて大國主命を諭し、更に建御名方命を順服せしめて偉功をたて、尋で神武天皇御東征の途次大倭の國に入りまし時部靈劍を下して降兵を御平服神功を現し給うた、本社は香取神宮と共に東國に於ける大社にして、その創立年代は不明であるが、崇神天皇の朝大阪山に鹿島神現れて中臣の祖神開勝命に神託あり、その奏言により天皇は太刀、八咫鏡等の神寶類を獻じて之を祀らせられた、景行天皇の御代中臣三世孫狹山命に神託あり船三隻を奉つた事が風土記に見える

元來鹿島香取一帶に亘る地には中臣部族移植してその勢威を伸張したもの如く、後には藤原釜足も鹿島に生るとさへ傳ふるに到つた、これに加へて殊に近江朝前後より蝦夷征伐の業進められ齎々その效果をさめたが斯樣な國家的事業に際し蝦夷の門戶たる常總の野に鎭坐せる鹿、香二神の加護を仰ぎしは固より當然にて布きたるの威靈は實に東北中央方面にも知れわたり鎌倉時代には將軍源賴朝深く尊崇し、神領は千數百町歩に及んだ、德川家康は二千石の朱印領をよせた、元和四年德川幕府は高田正茂南條則勝を奉行として社殿を造營せしめ翌五年正遷宮を行ふ現在の本殿は即ち當時のもので特別保護建造物に指定されてゐる、又社藏の寶物中、直刀一口は拵金銅黑漆鞘彫太刀で國寶に指定されてゐる、境內は凡そ五十町步で老樹が繁り神々しい氣にみちてゐる

ラヂオと電氣 池上洋行 大經路 電二四八九七

子供の時間 前九・三〇……

傳書鳩はどうして馴らす

=奉天滿鐵傳書鳩育成所より中繼=

鳩を通信用に供する事は餘程古くから行はれてゐた事で恐らく有史以前からではないかと言はれて居ります、有線無線の電信電話のみならず光や赤外線等の發達した現在に於いても、時と場合によつてはそれらにもまさつて役にたつ事があります、鳩は平時にあつては一定地間の日常通信または島と島と、島と大陸との通信、新聞記者が出先より本社へ等、用途は甚だ多いのですが戰時には機械的通信一切が不能になつた時、航空機或は戰車等かに隨時連絡をする場合に使はれます、鳩は普通五百杆、千杆の遠くからでも歸つてきます、然しどうして歸つてくるかはまだ定說がありません

學說は兎に角鳩は我が巢に歸らうとする慾望の强い動物であることは事實であります、然し此の性質を通信に利用するにはやはり訓練をしなければいけません、本訓練の前には豫備訓練をやります、つまり鳩を通信に使ふのは鳩の歸巢心を利用するのですからその巢を最も愉しいものにしておかないといけません

それには恐怖心を起させぬ事が第一で鳩は敏感で色については派手な赤や桃色などはすべて好まないので白色を用ひます、又强大な音が嫌ひですから靜かな所に置かなくてはいけません、一方又食慾の加減も大變でして歸つた時には必ず滿腹にします、之は初步ですが更に進むと往復通信もできる樣に訓練するのであります

滿映スタア一囘日系館進出記念 豪華ショウ

日曜は!

黎明曙光主演 全滿隨一の人氣スタア輝く初舞台

唄ふ 李燕芬

季燕芬は特に日本語で『荒城の月』をうたふ!

構成——宮川讃

武技 鄭曉君
踊る 葉苓
唄ふ 季友梅
コロムビア・オーケストラ

滿映・松竹提携超大作
季燕芬・西村青兒・笠智衆
黎明曙光

高田浩吉・北見禮子・海江田譲二
完結篇 夕燒富士

日曜十時開映 一圓均一
長春座

滿洲文藝界の現況(上)

吉野治夫

日本文壇は、といふよりも日本の文學におけるジャーナリズムは最近になつて急激に滿洲の文學に對し大きな關心を寄せ始めた。それは果して滿洲の「文學」に對してであるか、それとも滿洲に對してであるか分明でない。それが「文學」に對してであると假定しても、滿洲の文學に何を期待してゐるかが分明ではない

勿論それらは日本にとつて未知のものであるから、何を期待し得るかも不分明であるのが當然かも知れないが「滿洲の文學」に對してゐる態度が、單に好奇心であるか、文學の中に新しい思想乃至世界觀を發見しようとしてゐるのかは、滿洲の文學に携はるものにとつて無關心には放置し得ない點である。

滿洲における文學は現在滿系の文學と日系の文學との二つに分けて考へなければならない。その他に白系露人、蒙古人、鮮人の文學も存在してゐるが、目下のところ華やかな活動は見られず、夫々の語に依る新聞紙上に斷片的に現れてゐる程度に留まり、それも極めて發生的な段階を出てゐないやうである。ただ白系露作家中バイコフ老だけは、動物を描く獨特な作家として一地步を占めてゐるが、これは個人としての存在であつてここから白系露の文學といふものを抽象することは不可能でもあり、正しくもない。滿洲における文學はまた、現在と將來とにはつきり分離して考へねばならない。分離するとは、無論、觀念上の分離だが逸早く端的に敷衍すれば、現在滿洲には「滿洲文學」はないが、將來「滿洲文學」は在るであらうといふことである。

滿洲の文學が、今日步みつつある位置は、此の將來を築くための道程であつて日滿兩系の文學ともにそのプロセスの中を移動しつつあるといふ狀態を必ず認識しなければ、滿洲の文學の現況を語ることは出來ない。

滿系文學は現在大同報、盛京時報、泰東日報、大北新報等の新聞及雜誌、新青年、新滿洲、興滿文化月報藝文志、文藝叢刊、文選等の諸發表機關に現れるものが主體で、就中、大同報の文藝欄は傳統的に一主流の發源地であり、同人誌としては藝文志の進出が著しく眼立つてゐる。本年「平河」によつて民生部大臣賞を獲得した古丁氏は藝文志の中心同人で、昨年度作品中から大臣賞の他に盛京時報文藝賞をも獲得してゐる。このことは滿洲の新青年にとつて誠に驚くべきことであつた、といふのは從來滿洲で敬意を表されてゐたのは、所謂、古典を學び、文人墨客を氣取つてゐた古文學の徒ばかりであつて、白話文に依る文學などは兒戲に類するものの如く考へる「舊時代」の方が動かし難いかのやうに見えてゐたからである。然し新時代は之を動かした、新文學は凱歌を擧げて、此の新興滿洲文化舞臺に飛び出し、これを占據し、これからの滿洲文學の母胎とならうとしてゐる形勢にある。

日日學藝

バルガ草原を行く

江口正雄

ハルハ河を中心に、外蒙を襲つた暴風雪の餘波は滿洲國領バルガ草原にも及んで、近年まれな被害を蒙つた。あだかもノモンハン事件一週年を迎へて、省民は愈よ心を引き緊めたが、更に、五月に入つてからは、故國日本よりノモンハン事件の遺家族部隊が現地を訪れ、感激は一入最高潮に達した。

海拉爾の町は待望の市制が布かれもして歡喜に醉ふ頃、ノモンハン事件當時の皇軍の勇戰力鬪の跡を弔ふべく、遺族部隊より一足先きにバルガ草原を行く。

五月十五日ハイラルから眞直ぐに草原を一路アムグロンハシャートに向けて進む、なだらかな起伏のある草原は、ともすると算盤にかけたがる我々の眼には入りきらぬ程雄大なものだ、算盤の「けた違ひ」とも言つたらよからうか。現地訪問の遺族部隊とは別行動である。アムクロンハシャートとは蒙古語で「平和な境」の意味である、此處には東新巴旗公署がある、通稱阿穆古朗といふのは此處の事である。こゝですつかり用意をとゝのへ了つて一路ホインゴールに向ふ。

十九日ホインゴール畔で遺族部隊と會ふ。遺族部隊は西偏査汗湖に宿泊するといふ。私は一先づホインゴール畔輝晉河アイルに止まり二十日將軍廟で落ち合ふ事にする。

草原はいま春がたけなはである、丘陵を美しく飾るシベリヤ赤松、春風に吹き撫でられた砂地にはスナチゲンゲの花が美しく咲き揃つて無限の風情を添へる。

不法なる外蒙軍の射擊によつて破壞された將軍廟を訪ふ、將軍廟、蓮花山を遺族部隊と倶に訪れ、忠靈碑に對し心からなる默禱を捧げた私の心はたゞ感謝で一杯である。凄烈鬼神を泣かしめた勇士の靈はいま永久にこの山邊に瞑してゐるのである、遺族達は遙々內地から持參した手向けの記念樹を植ゑ、或ひは花束を捧げ或は靈場を淸掃したりした。悠久な風光、この風景とともにつきざるは大和男子の花と散つた遺勳である。

將軍廟は往昔蒙古一體を鐵蹄の下に劍を以つて治めたドガル將軍を祀つたところである。ドガル將軍の遺骸はいまも廟後の一字に安置してある。こゝから和碩廟には程近い、今日は和碩廟に宿泊することに定める。

阿穆古朗を訪れた遺族部隊は軍の東海で該地に一泊の上海拉爾に歸京したが私達は更に甘珠爾廟、インゲンスム等を訪れることゝする。

蒙古草原に春が立ちかへつて來たのである。やはらかな春風は吹き、みどりの草はいま芽をふいたのである。赤い花、黃の花、紫の花いろとりどりの花が激戰地を埋めつくすのももうすぐである。

勇士の靈を慰める樣に草花は色美しく咲き揃ふのである。私達は心なく車の人となるわけにはゆかない。

朱盆の樣な太陽がいま西の方草原の涯てに沈んで行く。

勇士は此處に眠つてゐるのかと思ふといつか眼頭はあつくなつて來るのである

人間嫌ひ

桑原宏

都會から一步も出ずに一二ケ月も街ばかりで暮してゐると、私は自分が自分で持てあますやうな憂鬱に陷る、人間が極端にうとましくなるのである。斯う云ふ時私は私の特定と心に決めたある場所へ行つて半日ぐらゐ殆ど動かずにじつとして過す。その特定の場所はいつも人の體臭が全く感じられないもの柔かな丘陵地帶の一點に限られてゐた。この繪もある時機の私の懷しい逃避所である。面白いことにこの逃避所からは大概街か村が遙かに望まれたじつと坐つて街々の姿を見てゐると次第にひしがれてゐた心が膨み、いつかあれ程うとましく思つた街の生計ひが生々と胸に溢れて來るのである。週期的に起るこの私の心理の明暗は今後もなほ續くことであらう。

創業時代

竹內德三郎

明治四十一年に撫順炭礦に赴任したK氏が本日來訪された。其話を聽くと其の歲の暮まで電氣がなくランプですごした。撫順の驛(當時は千金塞驛)は角材二本であつたと云ふ、それはどういふ事かと云ふと汽車から降りる時の足場として角材が二本重ねて置いてあつただけで建物は勿論、他に何物もなかつたのだと云ふ。今日人口二十數萬を有するあの炭都撫順を想ふ時感慨徐ろ深きものがある。

私も北鮮に未だ鐵道のなかつた大正五年に朝鮮の鑛業開發の先驅に加はり成鏡道に行つた時には港へ着いてから五十里の山路を馬背に跨がり五日を費やして海拔六千尺の甲山鑛山に赴任した事、初めは蠟燭から洋燈それから自分達で發電所を建設してやつと電燈の火を見た事などを想ひ出した

創業時代と云へばこんなものである。況んや建國と云ふが如き大きな創業に於て數々の不便苦勞があるのは當然すぎる程である。

今では想像も出來ぬ事かと思ふが今の關東軍南廳舍(當時は自治會館)が兒玉公園以南唯一最初の建物で、あれから附屬地まで道が惡く無論電燈もなかつたので暗夜には通行不可能であつたのが僅か七年前の事であることを想ふと、新京もよくこんなに早く發展したものだと思ふと同時に、建國當初は隨分ヒドかつたと云ふ事が判ると思ふ。

今、住宅や諸施設が不充分だと云ふが建國後僅に八年であり然かも資材不足にも拘らず着々施設が進みつゝある事を考ふれば文句を言つては濟まぬと思ふ、有難い事であると考へつゝ時難を克服して更に一段と向上に邁進すべきではなからうか

× × ×

轉つて思ふ。S氏の事であるがS氏は在滿三十二年今や功成り名遂げて動め人生活を退き、母國に引揚げの挨拶に來られた由を聽き滿洲に盡された功勞に對して感謝の念を禁ぜざると共に一抹の淋しさを懷ふ。曾て岸信介氏の意見として『英國では印度に勤務した官吏にI・I・Sの稱號を與へて優遇するが、滿洲に在つて御國の爲に盡した士に斯種優遇法を日本に於ても講ずべきだ』と云ふ意味の記事が新京日日に揭載された事を記憶してゐるが、之は何としても考へねばならぬ問題だと思ふ。(日滿商事常務)

北滿旅信 3

阿蘇高行

開拓地ではすべてのものが新しく出發するのである。こゝでは地主も小作もない。あつてはならぬ、團員のすべての者が皆一樣に自分の田を持ち畑を持つのである。この公平に分たれた將來への夢を、しつかと守つてやることが開拓政策の實踐的指導者に與へられた使命なのである。

私は曾て次のやうなことを考へたことがあつた。公平な教育を誰もが受け得るやうな社會が獲得されねばならないと。大學出だ中學出だと云ふレッテルで人間を評價するやうな社會をなくしてしまひたかつたのであつた。

それは靑い幼稚な思考であつたのかも知れない。然し今からうして自らの豐沃な土地を持つ開拓民の生活を見るとそのやうなものが還つた形で與へられたのだとも思ふのである。最近では開拓民が割當られた土地を滿農に小作に出してゐる事實があるやうである。私はいろいろな事情からして現在の段階でこのことが必しも指彈すべきことであるとは思はない。然しこの國に來た開拓民達が若しもそのやうな當面の事實に馴れて永久的に地主的な感情を持ち始めたら恐ろしいと思ふ。私は決してこのやうな悲しむべき傾向を私の眼で見たと云ふのではないが。瑞穗縣第三次瑞穗村を見た日の感想であつた。

緑地帶

丁香女史の「空に語る女」

『滿洲行政』の五月號と六月號に出たもの。五月號所載の分はひどく書き方が混亂してゐて大へん讀み辛かつたが、六月號所載の部分はすつきりしてゐてわかりやすい。木崎龍氏が前回の分を評して「何かきれぎれの感じ、いまのところ言ふべきことはない。女心の儚なさはともかく、空に訴へる切實さは稀薄である。不自然な力みぐあひも氣になつたりする。未完である。なほ次號に期待をのばさう」と同じ雜誌に書いてゐるがこの期待には確かに應へるものであると言へよう。

妻子のある男から熱烈な戀をされ、しかもその男が出征してゐる、さうしたシチュエイションに處する女心をめんめんと書いてゐる。結局男は病氣になり歸つて來るが、男の家庭を破壞するに忍びず、女は渡滿を決意する。この渡滿といふことで結末をつけたのは、賢い處置でもあつたらうが、小說としてはどうも狡いやり方といふ氣もする。

一應の才筆であつて、讀みごたへもあるが、あまり好きにはなれぬ、そんな風な一作であつた。(御垣衛士)

北滿旅信 4

ハルビンから南へ走る濱綏線は北行してゐる濱北線と異り森林地帶を蛇行したりして些か變化に富んでゐる。數年前に旅したことのある信州八ケ岳高原を横切つて走る小海線の一部を思ひ出すやうなところがあつた。小高い山の連續、スキー場のある玉泉停車場、濱北線で滿洲の曠野を見た眼にはこゝは鄕愁を感じさせるものがあつた。

一九二五年と驛舍の中央のクリーム色の壁に彫刻されてゐる、北鐵時代からの名殘をとゞめたガッチリとした建物である。このロシヤ人の手で建てられた停車場を見てゐると、一の計畫性とか民族性とかゞ沿線に殘つて住んでゐる白系ロシヤ人の生活と共に或種の根强い性格とも云ふべきものとして念頭に來た。

周家營開拓團はこの葦河驛から線路に沿うて僅かに一里位の便利な地區である。こゝは濱江省になつてゐるが、葦河縣城もこの開拓地では隣合せである。山間にひらけたこの地區は何か內地風な感じである。その地區に到るまでのところどころにはロシヤ人農家の小さな白壁の家屋が土造りの滿人家屋と入りまじつて建つてゐる。

背後に山をひかへたこの團の財政は、代採にも多くの希望を持つてゐるやうである。それもよし各々その與へられた開拓地區の特徴を生かして見せることが開拓團の一の使命でもあらう、薪を燃やすストーブを圍んで重厚な感じのする團長といろいろな話をした。團員と原住民との間はとてもよくいつてゐます—私等の團では日常の生活を通じてそれをやつてゐますので滿人の團に對する信用は大したものです—それから話は縣公署の役人との間の關係とか協和會運動の實際とかに觸れたのであつた。私は話をきゝながら次のやうなことを思つた。日本人開拓民が入植したならばその行政所管の縣當局は勿論その行政の重點をこの開拓民に置くことであらう。然し實際のところこの當面の重點としての開拓團が縣行政の對象の一環として遺憾なく理解されてゐるのであらうか。民族移住の歷史的意義の正しい理解なくしては、この國の民族協和に付て語り得ないのである。S團長の話は又私にこの國の地方行政の難かしさ、從つてその重要さと云ふやうなことを考へさせるのであつた。眞の民族協和は先づ地方に働く者同志の生活に於ける共感を通して獲得されるものであらう。地方行政について私の思考は中央がもつと地方の感情をわかつていいのではないかと云ふやうなことにまでも落ちて來るのであつた。

虫の感情

橋本淺夫

タンポポの咲き亂れたる野をい行き時代とニヒルを思ひつづけぬ

さかしまの身を枯草にゆだねつつ風のままなる虫の感情

鹿の脚のかぼそき見つつすでにして今の時世に忘られしもの

日曜の正午の時計のねぢを卷きあまり明るき窓にためらふ

ウイルヘルミナ和蘭女皇倫敦へ蒙塵さる
つひにかも洪水戰術利あらずして女皇は海を渡りたまひぬ

ドイツ軍フランスへ進擊す
マヂノ線突破されたるニュースをば青葉あらしの如く聞きゐつ

パラシュート部隊と聞くがすがしくて世に凄じきものと思へず

—創作社友・滿洲重工業開發勤務—

學藝雜報

文展無鑑査堀田清治畫伯は滿洲巡遊中五日來京常盤ホテルに滯在中、約十日間滯京の豫定

堀山医院 産婦人科 蓬莱町一丁目 電話③3180

アサヒクラブ 圍碁 將棋 趣味の道場 料金 一時間迄毎に五錢 近代樣式總椅子席 銀座新道朝日社ビル 電話(3)二三四二

アサヒの進出振り

—注目すべきこの企て—

ビールの愛飲家が永年親しんで來たサッポロ印の商標がこの春からアサヒ印の商標に代つて滿洲全土に登場した。このアサヒビールは大日本麥酒の代表製品で、其生產額は東洋に於ける麥酒全產額の約七割を占め、海外は勿論內地では如何なる山間僻地でさへもアサヒの商標を見ない處はないほど全民衆から深き愛好と信賴とを受けてゐる。

現に今次の事變以來わが皇軍の感德浴化の一翼を擔しめらるゝの榮を得、各地に渉り最上の慰安品として歡迎されたのも實にその品質の優良たる所以で、また銃後に於ても同樣の實情にある。從つて同社は益々これが擴充達成に邁進せんとし更に工場資材、生產經營の單一化を圖りその製品配給の圓滑向上を期すると同時に、滿鮮支を締ぶ大陸を一貫統一するため、從來のサッポロ印の商標を、アサヒ印の商標に代へたことが窺はれる。

斯くの如き企ては光輝ある紀元二千六百年を最も意義あらしめた譯で、これが敢行するに當り同社はその醸造に一工夫をこらし、特に優良な原料のみを嚴選して更に一段の風味を加へたから、その品質は今までにない最上なもので東洋隨一のビールであると、到るところで好評を博してゐる。

言ふまでもなく同社は全國に十三ケ所の大工場を有し、いづれも宏壯な建物で、その釀造設備はすべて近代化學の粹をあつめた世界屈指の大醸造會社である。時局柄東亞共通の輝しき商標アサヒを以て益々ビール報國に邁す同社の企てを慶祝したい。因に黑ビールだけは從來通りサッポロ印を以て販賣してゐる。

旨く飲むには

飲み方は ビールがコップに半分位になると、すぐつぎたすのは甚だ惡い習慣で、味から云つても本當に旨くありません。ビールはコップについだらグッと一息に飲み乾すべきです。

つまみ物 ビールの副食物は水氣の多いものや、甘味のあるものはビールの風味を害しますから、鹽味のものか油氣の多少あるものがよく賣豆、ソーセイジ、赤蕪、燒豚、黑パン、チーズなどが一般に歡迎されてゐます。

溫度は 春秋の候は十二度から十四度位が適當の溫度で、夏は攝氏六度から十度位が適當でありますが、よくコップの中へ氷を入れビールをついで飲む方がありますが、之はビールを薄める事になり折角の持味を毀しますから出來得れば外部で冷すのが一番よいのです

東亞料理つくり方 鷄の寄せ物

材料 鷄小一羽、寒天、筍小半本、椎茸小四個、葱と生薑少し、鹽、醬油、グリンピース

拵へ方 鷄の手羽や腿の肉のついたまゝぶつ切りとして鍋に入れ、鷄の骨も、スープを出すために加へます。葱、生薑は大のまゝ入れ、被る位まで水を注いで沸騰させ、泡を去り、醬油、鹽、味淋で味を調へ二時間位とろ火で煮てから滓と生薑と葱を取り去ります。寒天はよく水洗ひして鍋に入れ、煮溶して鷄の中へ流し込み、よく煮詰めグリンピースを加へて茶碗に流し込み冷して凍らせます。凍りましたら茶碗の上に皿をのせ逆にして取出し、容器に盛ります。これはビールに適したおいしい料理です。

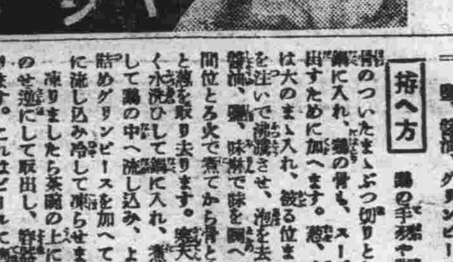

萬古は安心して使へるペンシル

機械部 煖房部 水道部 時計部
株式會社 西川商店
本店 大連市紀伊町一〇番地 電話代表(2)三一〇九八番
出張所 天津、北京、青島、東京
西川商工業株式會社
本店 奉天市信濃町一三番地 電話(3)七八四〇 (3)二三九一番
支店 新京豐樂路七〇五番地 電話②二〇二二一番

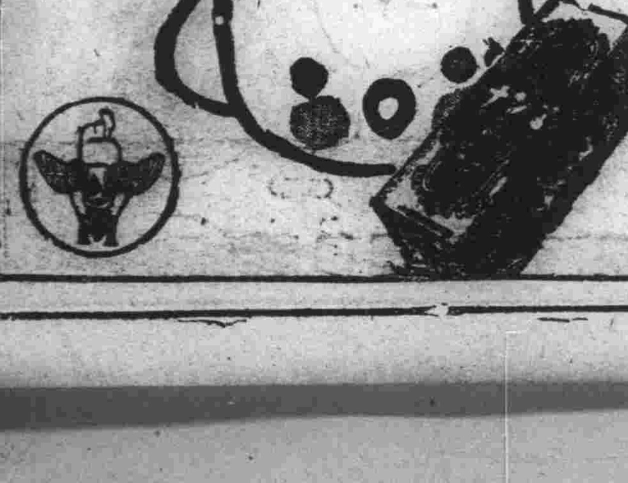

目に見えて太る榮養
森永マンナ
幼兒の發育促進・榮養ミルクビスケット

第二次を彩る 待望の特別競走
芝田賽馬場長解説

新京春季第二次賽馬は八日より開催されたが、今次賽馬には愛好者均しく待望の二大特別競走が施行されるので、このレースについて新京國立賽馬場芝田場長は語る

□治安部□

大臣賞典競走は昨年初めて設けられ、奉天國立賽馬場に於いて實施され滿洲國賽馬最初の治安部大臣賞典（治安部大臣盃及び賞金一千五百圓）は撫順南風號が（二、六〇〇米、タイム三分一六秒一）で制勝した治安部大臣盃は元來呼馬奬勵の目的を以て特に其の古呼馬に對し馬政の主管部長官治安部大臣より下附せらるることになつたもので、日本に於ける農林省賞典に匹敵するものである、新呼馬に對しては馬政局長盃の下附があり、更に古呼馬の競走に對し治安部大臣盃が下附せらるることになつたのは呼馬に對する賞を一段と厚くする爲である

滿洲賽馬の現況に於ては呼馬の數未だ多からず、各地とも抽籤馬を多數に入れて漸くレースを編成してゐる狀態であるが、これは競馬の本質ではないのである、呼馬の數を漸次多からしめ、反對に抽籤馬の數は之を極度に少からしむべきである。競馬の原始的起源は馬産家同志が自己の生産駒を自慢し合ひ、それでは競走をさせよう、賭けようと言つて作つたものに違ひなく、それが變型

進歩し

發展したものが今日の競馬である、そして競馬の目的は現在に於ては極度に高められ、國防上の要請に基く産馬事業に推進擴大せしむる役割を持つに至つたのであるが、その起源的考察から言ふ馬産家を多數大都邑に求める事は難しいので會員（馬主）が自己の選定購入した馬即ち呼馬制度が起つたものと見られる、抽籤馬制度と言ふのは賽馬の主催者が一定資格の馬を相當數移輸入して會員に抽籤分配する制度であつて、これは呼馬制度への過程である、會員（馬主）の馬事知識の向上につれ呼馬の數は多かるべきもので、之を多くして始めて馬産家を飼育家（馬主）に置換へ得たと言ひ得る、滿洲に於て競馬は實施以來六年有餘、漸次呼馬の數は增加しつゝあるが依然抽籤馬の數に及んでゐない、何んとかして呼馬の數を多くしなければならない、それ故に呼馬に對しては新馬の際馬政局長盃の下附があり、更に古馬の爲に治安部大臣盃が下附される所以である

抽籤馬制度と言ふのは……（寫眞はオルローフトロッターレースの壯觀）

新呼馬

現況に於ては何と言つても呼馬の數が餘り多くない爲に、本賞典競走の出走馬古呼馬の新呼として下された年度の限定は特にしてないのであるが、近き將來に於ては前年度新呼馬の爲に設けらるゝ樣になり更に進んで前季新呼馬の爲に設けらるゝ如く改正を見る筈である、新京治安部大臣賞典競走は春季第二次第四日（六月十五日）第十競走發馬時刻五時前後に施行せられ、距離二千四百米、第一着賞大臣盃及び賞金二千圓、第二着賞六百圓、第三着賞四百圓、第四着賞三百圓、第五着賞二百圓、全滿名駿の競ふ最高位の競走で既に登錄馬數は二十七頭を數へてゐる

□□

次いでオルローフトロッターレースについて述べると滿洲でこそ優秀なトロッチングレースは哈爾濱以外に於ては見られないが、歐米各國ではトロッチング専門の競馬場を有し速歩競走が大いに奬勵されてゐる、日本は最近馬政方針の變換に依り速歩レースは漸次廢止に導く事に議一決したが甚だ惜しむべき事である哈爾濱に於けるオルローフトロッターに付て歷史的考察を加へれば一九一八年第一次世界大戰の際に於ける露西亞革命の勃發は偶然にも多數のオルローフトロッター優駿を哈爾濱に集中する結果になつたこれ等の馬は國内の動亂に乘じ拋棄されたものもまたは個人の所有馬で共に避難して來たもの或は

赤軍と

戰を交へ幾多の悲慘な迫害を忍びつゝ數千里を遠しとせず哈爾濱其の他北滿地方に流入し來つたもので、中には嘗て國内種馬所に繫養された高價な種馬も多數混入してをつたのである、爾來逃避露人等は哈爾濱愛好家乘馬協會を結成し、東支鐵道が一九二三年以來產馬事業に着目するに及び同鐵道より奬勵金の支給あり、競馬其の他の奬勵法を講じ、馳走力、能力、體型等の點につき改良に着手したのである、其の後種々の經緯があつたが、現在彼等が世界第二位と自稱する在哈爾濱オルローフトロッター種の偉大な氣力と外觀美の基礎を確立するに至つたのである

現在哈爾濱國立賽馬場に於けるオルローフトロッターに依る繫駕速歩競走に出走馬の體型優美、歩樣濶大、頭頸高起し、速歩に蒙古馬の襲歩に近き速度を以て疾走する樣は滿洲賽馬界に於ける一大偉觀であつて單に骨董的存在として葬り去るには情に於て忍びないものがある、哈爾濱在住馬産家をして言はしむればオルローフトロッターの能力の優秀性を異口同音に稱揚し、短距離では米國產トロッターが一籌を輸すが、長距離ではオルローフトロッターの敵ではないと、從つて速歩馬の能力に於ては世界第一を以て任じてゐる、

持久的

然し滿洲建國以來何等指導奬勵がなく、彼等馬産家を不幸にも貧窮に沈淪せしめてゐた、にも拘らず彼等は低廉なる賞金制限せられたる競走回數へ一般物價及び飼料の昂騰に惱みつゝもオルローフトロッター種に對する無上の愛着を禁じ得ずして逐次私財を削りつゝ飼育を續け本種は世界第二位の優駿なりと自負し來つた、このスラブ心理は愛すべくまた淚なきを得ないものがある、本種の歷史的及び其の有する能力上の價値よりして之を適當の愛護奬勵を加へて善導するならば國防、産業上有力な一部門たる事勿論であるとの結論とまた一方幾多の困難を克服した本種の生産を繼續し來りたる彼等白系露人をして均しく王道の慈光に浴せしむる必要とに依り、將來其の體型、能力、資質を滿洲國馬政に合致向上させ滿洲馬改良に協力寄與せしめ樣とする方策の下に哈爾濱國立賽馬場に於ける本種の競走に對しては大幅の賞金增額が實施されたのである

斯くの如く歷史的にも能力的にも

優秀性

を保持し滿洲に現存する馬が滿都ファンに知つて貰ひたく國都今次賽馬第四日（十五日）第五日（十六日）の二日間時代の脚光を浴びて新京賽馬に登場する事になつたのである（寫眞はオルローフトロッターレースの壯觀）

春競馬
早くも穴配續出 蓋明けから人氣湧く

新京春競馬第二次戰の蓋明け初日レースは待望の競馬に人氣を煽り、豫期せる如く波瀾萬丈の穴競馬に終つた、穴配のあとを見ると第一レース新抽實翔の三十四圓三十錢第三レース江界百十九圓三十錢、第五レース陵翳五十三圓二十錢、第七レース外馬に新進翔龍百四十六圓、續いて第八レースに華王六十一圓十錢、第十レースに復配の穴で駒光の四十四圓といふ華やかさである

△　△

記錄早見表發賣

豫想の材料に使つてゐる春季一次のタイム早見表を印刷して實費でおわかちしてゐます、一部三十錢（係）

△　△

第二日目も同格馬出揃ひの感であるから久し振りの日曜競馬に滿都ファンを集めて穴競馬の盛況を呈するものと見られる

當日の成績は左の通り

▲入場人員 二七三二人
▲馬券 二九八、八二〇圓
▲ガラ 二六、六九〇圓

△第一競馬（二、〇〇〇米八頭）1實翔（三分一秒四）2春日（二馬身半）3新春（五馬身）4軒陸（大差）配當＝單三四圓三〇、複1一二圓、2一一圓四〇、3三三圓五〇

△第二競馬（二、六〇〇米九頭）1鎭江亞細亞（三分五五秒）2世界（二馬身半）3大風（三馬身）4相生（一馬身四分一）配當＝單一六圓五〇、複1一〇圓二〇、2一二圓、3一〇圓三〇　耀光（浦川）騎手落馬

△第三競馬（二、二〇〇米八頭）1江界（三分七秒二）2鞍山松風（八馬身）3鞍山元祿（二馬身半）4惠駒（七馬身）配當＝單一一九圓三〇、複1一四圓二〇、2一〇圓九〇、3一〇圓九〇

△第四競馬（二、〇〇〇米六頭）1越先（三分八秒三）2映（四馬身）3捷足（一馬身半）4巴吐營（六馬身）配當＝單一七圓四〇、複1一三圓一〇、2三九圓七〇

△第五競馬（二、〇〇〇米九頭）1陵翳（二分五〇秒二）2鳥渡（二馬身）3第二大玄（首）4精華（五馬身）配當＝單五三圓二〇、複1一四圓九〇、2一二圓九〇、3三二圓六〇

△第六競馬（一、八〇〇米六頭）1橘（二分三六秒）2北勢（大差）3惠光（三馬身半）4淳駒（頭）配當＝單一〇圓九〇、複1一〇圓二〇、2一四圓

△第七競馬（二、二〇〇米六頭）1翔龍（二分四七秒三）2玉州（八馬身）3大連譜（首）4哈克昭（十馬身）配當＝單一四六圓、複1三七圓、2一七圓五〇

△第八競馬（一、八〇〇米九頭）1華王（二分二九秒四）2榮生（一馬身四分二）3奉天木會（二馬身四分一）4鞍山六甲（三馬身）配當＝單六一圓一〇、複1一五圓二〇、2一一圓七〇、3一四圓六〇

△第九競馬（二、〇〇〇米五頭）1王忠（二分三一秒）2春貴（大差）3新進連（一馬身四分一）4奉天朝日配當＝單一六圓三〇、複1一二圓八〇、2一五圓五〇

△第十競馬（一、八〇〇米十頭）1新勇（二分三五秒二）2駒光（一馬身四分一）3諏訪（一馬身）4大連隆洞（半馬身）配當＝單二二圓二〇、複1一一圓六〇、2四四圓、3一一圓六〇

△第十一競馬（一、八〇〇米八頭）1足利（二分三四秒一）2睦月（一馬身半）3玉鹿毛（半馬身）4菊香（十馬身）配當＝單一七圓二〇、複1一二圓四〇、2一六圓、3一九圓一〇

△第十二競馬（一、八〇〇米八頭）1初二（二分五七秒三）2鯉瀧（二馬身半）3金駒（半馬身）4華洋（四馬身）配當＝單一一二圓一〇、複1一一圓一〇、2二一圓八〇、3一四圓五〇

勝馬豫想

▲第一レース新抽一、八〇〇米
穴 一遂河 奈良
二宿爾 田部井
三奉天健勝 野本
四世界 岡野
五相生 川本

▲第二レース抽古障碍二、六〇〇米
一新春 松尾
二紋昇 落合
三長正 奈良
四映 田部井
五買砂 遠山

▲第三レース抽古二、二〇〇米
一吉生 上原口
二鞍山松風 甲斐（均）
三若駒 濱崎
四精華 甲斐（啓）
五賽生 田部井

▲第四レース新抽二、〇〇〇米
一巴吐營 甲斐（啓）
二寒光 遠田
三開龍 鈴木
四躍光 野本
五春日 小川

▲第五レース抽古方變二、〇〇〇米
一堅城 濱崎
二午久 松本
三第三連貫 川本
四鳥渡 甲斐（均）
五惠駒 熊谷
六壽飛威登 小川

▲第六レース新抽一、八〇〇米
一日昇 田部井
二淳駒 松尾
三雲波多 上田
四陸勝 碓井
五譽 遠田
六駒龍 野間口

▲第七レース外馬二、〇〇〇米
一軒陸 濱崎
二北勢 池田
三江戸華 野本
四春貴 池田
五玉洲 蛭川

▲第八レース抽古一、八〇〇米
一福孝 田部井
二濱龍 蛭川
三谷光 甲斐（均）
四除光 碓井
五玉鹿毛 松尾
六大響 松本
七菊香 遠田
八燕飛 相田
九鞍山六甲 上原口
十鐵山 熊谷

▲第九レース外馬方變二、〇〇〇米
一金印 甲斐（啓）
二龍文 遠田
三金奉 熊谷
四新進連 小川
五滿流 上原口
六奉天神速 前田

▲第十レース抽古一、八〇〇米
一大連隆洞 蛭川
二鞍山元祿 甲斐（均）
三金誓 奈良
四英彥 前田
五鏡駒 上田
六櫻花 野本
七榮生 谷尾

▲第十一レース抽古一、八〇〇米

▲第十二レース外馬障碍二、八〇〇米
一慶春 田部井
二北洋 野本
三朝泉 相松
四新洋 蛭川
五華 鈴木
六大連金東 館谷
七新成 前田
八入壽 碓井
九金駒 甲斐（均）

穴 一天嵐 上原口
二公流 上田
三鞍山玉龍 田部井
四鎭江花萱 小川
五第二大玄 濱崎
六菊王 岡野
七新司 中村

滿華對抗競技
新京か北京で 今秋第一回大會

【東京發國通】東亞競技大會に於て大陸に新生の滿洲國と中華民國體育會は初の親善競技を行つた譯だが、これを契機として滿華代表團首腦の間に滿華綜合對抗競技大會を開催しては如何との話が行はれ、兩國の上それぞれ自國體育會を動かしてスポーツ東亞新秩序建設のため是非とも實現に努めようとの意氣込みで、順調に進めば今秋には新京或は北京で第一回大會が開かれるものと期待されてゐる

電業を撃破
滿洲國先づ勝つ

電	0	0	0	1	0	0	1	0	0	—2
滿	0	0	0	3	0	1	2	0	A	—6

新京野球リーグ戰滿洲國對電業一回戰は八日午後一時八分より兒玉公園球場に於て大辻（球）針原、古賀、川田（壘）四氏審判、電業先攻で擧行されたが六A對二で滿洲國先勝す、閉戰二時五十六分

野田川戸中川藤崎山上野方
矢杉長宍田白佐宮小井箸緒
7 5 9 2 3 8 4 1 1 6 打6
（電業）32 7 3 1 3 2 4 打安犧盜振四失
（滿洲）36 11 1 3 4 3 4
6 5 8 7 7 3 9 9 2 1 4
佐淺栗中前森岡西十竹廣々
木原原野田元本澤河内瀨

◇二壘打 栗原、森元、箸野、宍戸 ▲併殺（竹內—佐々木 森元）

電々辛勝 對滿倶一回戰

滿 0000000000—0
電 0000100000A—1

滿倶對電々一回戰は午後三時五十七分より柳原（球）山本、針原、古賀（壘）四氏審判、滿倶先攻で擧行、一A對零で電々勝つ、閉戰五時廿一分

木林上原中藤谷本浦島
鈴小三大山齋森山松谷
5 8 3 1 9 2 4 6 走7
（滿倶）34 6 0 0 6 3 0
（電々）25 3 1 0 5 0 3 打安犧盜振四失
4 7 2 8 3 1 7 9 5 6 4 1
稻村松宇西金森廣野榊
田田尾村多村妻下田村原

◇三壘打 稻田

ヨット競技

【横濱發國通】東亞大會ヨット第一日の日比對抗スター級一回戰は七日午後一時から擧行
1ウイルビー夫妻（比）一時間四二分四二秒2財部兄弟（日）一時間四二分三八秒

軍用犬共進會
けふ參加犬メンバー

滿洲軍用犬協會新京支部主催第六回軍用犬共進會はけふ九日午前十時より大同公園で開催されるが、參加犬は左の如き豪華な顔觸れである（括弧內は飼育者名）

◇第一部第一類 チエ（佐野與一郎）ヘレン（平井濤）ヘルタフォンマンチュリア（甲部亭）シンメル（平井濤）ミル（佐野來太郎）ジュラ（堀田精一）チビー（島田利吉）チヅエデイ（澤田福三）バルガー（藤島哲三郎）アモ（同上）ナナ（瓦谷信吉）テス（工藤實）ルリ（中山一郎）コンドル（岡田榮太郎）

◇第一部第二類 富士（近藤新八）龍（加藤金太郎）テツノ（森重六）ジャック（瀨尾昌尙）コンドル（岡田榮太郎）

◇第一部第三類 次郎（阿部晋）比良（佐々木和市）テル日代（山口安太郎）テル（石井梧郎）ビス（平井濤）ヘンテイ（濱田桑作）ジョー（寺內清次）

◇第一部第四類 エッチ（今泉今吉）ラン（吉田洋之助）太郎（佐藤武夫）ヘッテイ（河井芳雄）アフラ（江塚雅一）

◇第三部第三類 タロウ（小原軍雄）ベダー（猪野正治）龍（加藤金太郎）

東亞大會
滿洲代表 慰問袋を獻納

【東京發國通】東亞競技大會は愈よ最高潮に達した七日前十時滿洲國代表谷神守正副團長は陸海兩省の恤兵部を訪問「僅かですがこれをどうぞ前線の將兵に御分ち下さい」と兩省に九十六個づゝの慰問袋を獻納した

慰問袋は滿洲國が立派に成長して輝く紀元二千六百年の奉祝の競技大會に出場出來た喜びと御禮を心から現はすため役員選手が小使を出し合つて各一個づゝ作つたもので、陸海軍兩省の係員も痛く感激してゐる

レスリング

【東京發國通】東亞大會レスリング日比戰は七日午後七時から日本青年館で擧行、四對零で日本勝つ

△バンタム級 道明晃 體固め ビスセラ
△フェザー級 道明博 首固め コーシン
△ライト級 郭東允 判定 ベルナベ
△ウエルター級 黃納寛 體固め アルカレス

大阪商議視察團

大阪商工會議所滿洲視察團杉道助商議、滿洲國名譽領事江崎利一商議、同所總務部長橋爪十郎以下一行三名は去る四日大阪發渡滿の途につき七日牡丹江を振り出しに哈爾濱をへて十二日午後一時半國都入り（三泊）のうへ吉林、奉天、大連を視察する

國營 新京賽馬
春季第二次
九日（日）十日（祭）十五日（土）十六日（日）廿二日（土）廿三日（日）廿八日（金）廿九日（土）三十日（日）
新京國立賽馬場

科學は語る？
バクテリヤの怪奇 淋疾患を治す話

性病は極惡淋病の二種でありますが、其の内淋病は感染が早くて、時に猛烈なる苦痛を伴ひ、痛み排尿困難し、尿意頻數、其の他合併症等の發熱等實に恐ろしい苦痛が起つてきます。是等は何れも最初感染直後、本病に對する認識が薄かつたのと、科學的に淋菌といふ猛毒性を有つバクテリヤの性能や作用を知らずにゐると病をコヂラし治療や手當を誤らして仕舞ふ。又いつしかコシケが多くなり、子宮内外膜炎や子宮病、消渴等に苦しめられ、其の上恐ろしい淋毒性子宮附屬器炎や腹膜にまで進み生命の危險を感ずるやうになります。でなく共既に妊娠性の……

奥樣の手でこつそり 酒きらひにする

男が外にて酒をのみ要子家にて泣のむ、と申しまして大酒は身體を損し信用を落し家庭を暗黒に陷して……

朗かニュース

大阪市天王寺區東平野町三丁目二〇 明光堂 電話天王寺九九一番一六〇〇番

クッピトのふけ
痔を根から癒すにはどうすれば良いか
コヂれた慢性のぢも心配御無用
病理治療書無代送呈

我々日本人の日常生活の方法が惡いのか、日本固有の氣候風土が惡いのか、痔疾は日本人特有の病氣といはれる位多くの人々が侵され苦しんで居ります。……

痔は全く治りにくい
痔を快方に導く力

私共は古くから山城の國の茶處として知られた宇治に住んで居りまして、痔に効く專門藥……

玉草園藥品部

玉草園藥品部

家庭醫學
明朗新東亞建設には
健康な身體から
外藥輸入統制せられた今日効めの早い、東洋醫藥を再認識せよ!!

治淋特效　治淋特效　治淋特效　治淋特效　治淋特效

62-919

特報！

本劑の特自作用

チーユーサイドが革命的治淋特效劑として吾人に依つて、卒先世に紹介されて以來、各國を通じて無慮數萬の全治者を出し、從來の姑息的療法を驅逐して、始めて特效的な化學療法を確立したのは、萬人の認める所である。

チーユーサイドの効力が卓越なのは其の純度の高いのも其の理由の一つではあるが、更に重大な理由は NH_2SO_2 を X とすれば外にもう一つの成分 Y を含有してゐることで、此の點は他の類似劑と全然異る所である、即ち X である NH_2SO_2 は體內に於て白血球を增殖して喰菌作用を發揮し、他の一頭の成分 Y は X との協同作用に依つて特異の分解物を生じ直ちに溶菌・殺菌の二大作用を營爲するが故に、如何に猛烈な急性又は慢性の淋疾でも早い時は二三日で晩くても一週間內外でキレイに治す許りでなく、膀胱炎・腎盂炎・下疳及び其の他の化膿性疾患に卓效を奏する。

新治淋內服特效劑
チーユーサイド
G-U-CIDE

株式會社 柳韓洋行 大連市大黑町二九・京城・米國羅府・天津・台北（各地著名藥房販賣）

天皇陛下御田植 畏し稻作を御奬勵

【東京發國通】天皇陛下には稻作御奬勵の思召により八日宮中吹上御苑六十坪の水田に出御あらせられ親しく御恒例の御田植ゑを遊ばされた、陛下にはこの日御輕裝にて百武侍從長、蓮沼侍從武官長等を隨へさせられ齋田に入らせ給ひ服部御用掛以下の奉仕にて早苗を御手づから御田植ゑ遊ばされ民草の勞苦を親しく御體驗三時過ぎ入御遊ばされた

興安北省罹災民へ御內帑金下附

皇帝陛下には四月下旬の風雪による興安北省一帶の被害につき省民の上を思召され特に御內帑金を下附せらるゝ旨仰せ出された、よつて張國務總理大臣は六月八日午前十一時半帝宮に參進し恐懼これを拜受した

銀老梅二株を御訪日御携行 大興安嶺の珍奇

滿洲の秘境大興安嶺の淸域に稀に發見され學界でも珍奇とされてゐる銀老梅三株がこの程平山齊々哈爾營林局長により阿爾善河上流から持歸られ、このうち二株は張總理を通じ畏くも皇帝陛下に獻上の光榮に浴したが、皇帝御訪日に際しての御携行品の一つに加へられることゝなつた旨八日松木總務廳次長から正式通達があつた、右につき平山局長は感激に面を輝かせながら左の謹話をなした

銀老梅は高山植物として誠に珍奇なもので、日本では樺太で稀に發見される位です、私が過日管內巡視の際阿爾善郷を去る百粁の阿爾善河上流の崖上に生えてゐるのを發見、採取したもので樹齡數百年を經てをり一株一千乃至一千五百圓位だと思ひます、今回皇帝御訪日の御携行品に加へられたことは營林局員一同無上の光榮として感激してゐる次第で、直ちに宮內府大臣宛電文で御禮言上方を御願ひしておきました

二千六百年奉祝の豪華繪卷 初夏の都大路彩る 躍進國都廣告祭 愈よあす全市に展開

悠久紀元二千六百年の輝く佳き年を記念し躍進國都、伸び行く國都商工業界を表徵する廣告文化の普及と向上を目指す本社主催、新京特別市、新京商工公會、新京觀光協會後援の「第一回廣告祭」は愈よあす十日午前十時より深綠薫る大同廣場を出發點として擧行する行進順路は同廣場より興安大路に出で、豐樂路に折れ三中井前より大同大街に出で一直線に中央通より吉野町に折れ、次いで日本橋通大馬路、長春大街と順次經て大經路より新京神社に到り解散する

本大會は國都に於て初めての試みであるが、この計畫が發表されるや國都商工業界を代表する一流の會社、商店等欣然と參加、その數二十二團體を數へ、これ等參加團體は爾來斬新奇拔の意匠に苦心を重ねつゝあつたが、既に萬般の準備を完了し晴れの大會に張り切つて待機してゐる、果して如何なる狀景が市民の眼前に展開されるであらうか興味津々としてまた盡きざるものがある

意義深いこの市民的行事に錦上さらに花を添へる經濟部大臣、興農部大臣、特別市長並に本社長寄贈の各優賞杯を繞り技を競ふ國都廣告文化の粹をあつめた絢爛たる豪華繪卷は必ずや市民の瞳をこの一點に集中して殺到する初夏の巷の人氣を沸きたゝせるであらう、さらにこの行事を一段意義あらしめ全市カメラマンを動員して行ふ「廣告祭カメラ競」は早くもカメラマンの胸を躍動せしめてゐる、特選一百圓以下一、二、三等各一名、佳作五名に對する賞金副賞、果しれ榮冠はいづれに輝くであらう、かくて準備はなつた、待望の廣告繪卷の諸行事は絶大なる期待裡にいよ〳〵あす都大路に繰り展げられて行く、

尚大會役員は次の如くである

名譽總裁新京商工公會頭丁鑑修▼顧問新京特別市長金名世、首都警察總監姜全我▼名譽會長新京特別市副市長關屋悌藏▼會長本社社長城島舟禮▼審査委員長首都警察副監田村仙定▼副委員長新京商工公會副會長高橋康順、新京商工公會副會長石崎廣治郎▼審査委員新京特別市公署實業科長牧山昌玄、商店同業組合長四戸友太郎、新京商工公會常務理事三浦一、新京商工公會常務理事孫化南、寶山社長前田伊織、三中井事務取締役河井文三、新京觀光協會理事細川虎太郎、本社營業局長水越內之介、本社編輯局長片山民部

中銀優勝 建國大運動會

八日の南嶺運動場を飾つた建國大運動會は午後に入り益す興趣深く餘興に滿場を湧かせたが、競技結果は左の如く中銀が又も優勝の榮冠を握つた【寫眞は交通分會の假裝行列】

1中銀三五點、2滿炭二五點、3滿鐵二二點、4纖發一五點、5鷄林分會一三點、6房產一二點、7郵政管理局、日滿商事各七點、8滿拓五點、9市公署四點、10民生部三點

麻雀同業組合 第廿八回獻金

新京麻雀同業組合代表青木運之助氏は八日午前來社、同組合の第二十八回關東軍恤兵獻金二十四圓六十錢を寄託、よつて直に所定の手續を了した、これは同組合が一昨年三月から始めて毎月朔日に打莊一卓につき十錢を醵出し本社に託し恤兵獻金をつゞけてゐるもので本月の醵出者は祝クラブ大三元、大和、銀座、交樂、アール・シー・アル、帝キネ、アサヒ、興越、大陸、綠一色の十一軒からである

首都修養講座

第四回首都修養講座は十二日午後七時から首都協和修養會館で建國大學囑託岩間德也氏の「皇道と王道とについて」の講演が行はれる

各箇所對抗軟式庭球 愈よけふ開く熱戰

本年度軟式庭球界のトップを飾る本社主催、體聯新京事務局後援の第六回各箇所對抗軟式庭球大會は雨天の爲延期となつて愈よ本九日午前九時より白山公園コートに於て盛大に開催する、歷史に輝く武部前關東局總長盃並に本社優勝杯の覇權は果して何れのチームが獲得するか、新進、古豪の白熱戰を豫想、出場團體は十チームであるが何れも新京代表メムバーで多大の興味を懸けられてゐる、尚雨天の場合は次回の日曜十六日に延期される

貴族院慰問團

在滿皇軍將士慰問の貴族院議員第一班子爵河瀨眞、橋本辰二郎兩氏、淸水貴族院守衛副長、第二班子爵西尾忠方、男爵淺田良逸、平沼亮三の三氏並に高山貴族院書記官一行は十六日午後五時二十分着あじあで來京、東滿、北滿と二班に分れてそれぞれ皇軍慰問を行ふ

滿人少年を同伴 日本で畫道體得 園部畫伯の新意圖

日本畫によつて滿支に日本精神を浸透させようと昨年新構造社から脫して日東美術院を結成した園部香峰畫伯は過日來新京ヤマトホテルに滯在、滿洲文化の發達を毒しつゝある惡臭紛々たる一部畫壇の革正を叫び、日本精神を基幹とせる崇高なる純藝術の釀成を目標に具體案を練つてゐるが、十二日から三日間寶山百貨店に於て蒙古キャラバンをはじめ滿洲國の花鳥魚類を物した作品二十餘點の個展を開き一般の參觀に資することになつた、滿洲文化の發達を阻害しつゝある不純分子の横行につき

滿洲畫壇の全體といふのではないが、一部の間に崇高なる藝術を冒瀆するが如き行爲を平氣で當然の如く振舞つてゐる事實を目撃し、藝術家の一員として默視するに忍びない

と眉をひそめ民族協和は先づ日本畫から……と次の如く語つた

日本畫による日滿親善は僕の持論である、それは搖籃期にある滿洲の美術界の振興であり、また滿洲人の青少年に日本畫を習得させることによつて日本精神を體得せしめることにもなるからである今回試驗的に繪畫の素養ある優級學校卒業生のうち十四、五歲の滿洲少年二、三名を選んで同伴歸國し、日本の夜間中學に通はせながら內弟子として一人前の日本畫家となるまでみつちり仕込み、ゆく〳〵はその人々が中心となつて敎へる學校の如きものを滿洲に造りたいと考へてゐる

房產組合創立總會

建築資材統制、公定家賃實施に伴ひ團結して發展を圖らうと大家さんばかりの新京房產組合創立總會は八日午後一時より祝町太子堂で全組合員並に關係者多數列席の下に擧行、役員その他を決定三時頃散會した、今後同組合は住宅經營の改善合理化を圖るべく組合員の指導と調査研究を行ふ他建築、修理用資材の獲得並に配給に努力することゝなつた【寫眞は總會席上】

低物價は足から 豚皮靴近く登場 滿洲畜產から朗報

滿洲畜產では豚皮製靴の大量生產を計畫、市中にどつと氾濫させ低物價政策を先づ足元から實行せしめる計畫を樹立することゝなつた豚皮製靴については從來牛皮革製のそれに比して耐久力その他について可成り劣るものではないかとの非難もあるので、この點に關する科學的、技術的檢討には細心の注意と研鑽を重ね最近の實績では豚皮製と牛皮製との間には何等の相違もないところ迄改良に成功したのである、そこで滿畜では更に第二段の研究事項として價格の引下げを行ふためには生產、配給共に營利團體乃至は營利業者にこれを製作せしめることを可及的に避けることゝし全國刑務所に於て製作、必需品會社の配給機構を通じて配給することに着目、關係機關とも打合せの結果何れも時宜に適した處置であるとの推賞を受けたので、近く本格的に皮革の配給を全滿刑務所に對して行ひ約三十萬足見當を全國に送り出すこととなつた

牛皮の方も 適正價格要望 ちと高過ぎます

生必品統制の圏外にあるを好機として原料入手難騰貴を口實に法外な販賣價格を呈してゐるものが多くあるうち、迚急な適正價格の實施を要望されてゐるものは靴である、皮革統制法實施前は短靴一足の新調が十六、七圓程度であつたのが同法の施行とゝもに漸次鰻上りに上つて現在では三十七、八圓乃至五十圓となり勢ひ修理値段も騰り、街頭靴直しでさへ五圓から七圓を吹きかけ、この直し材料は何れも加工皮革で足に惱む市民をさらに惱ませてゐる、これは要するに同業者を率ゐるべき機關のないことゝ業者の火事泥的主義にも基因してゐるものとみられて居り、關係當局の可急的な適正化が望まれてゐる

若人聖鍬部隊來る

滿洲建設勤勞奉仕隊一般開拓國境建設班五百五十五名は八日午後七時三分着列車で新京驛着、驛頭で協和會と交驩、同夜二班に別れて北上した

雨に惠まれて 今年は豐年萬作 幸先よき農本立國

一雨二億といはれた農產物には尊い慈雨をふらせたこの旬日の雨空も八日には東部地方の一部を除いて全滿からりと晴れ渡つた、例年より一ヶ月早い今年の雨期はいつも雨量の不足勝ちを訴へる播種から發芽までたつぷりと降り續き、一日からの全滿雨量は黑河の五十八ミリを最高に奉天四十二ミリ、海拉爾四十二ミリ、牡丹江三十七ミリ、哈爾濱二十六ミリ、新京十七ミリ、承德七ミリと各地方餘すところなく降雨があり、こゝでからりと晴れ上つて吳れゝば大豆も高粱も小麥も棉も農作物全般に亘つて豐作疑ひなしとあるから正に黃金の雨でもあり晴天でもあるわけだ、農本立國に輝かしい再出發をした興農部では幸先よいこの天惠は日滿華食糧自給對策の增產計畫にも拍車をかけるものだと「これからは驟雨がある程度で雨が降り續くといふやうなことはないでせう」との中央觀象臺の御託宣も嬉しく秋かけての豐穰見透しにわきかへつてゐる

千五百于優勝 岡田、岡本また奮戰

【東京發國通】東亞大會陸上競技は八日午後一時から外苑競技場に於て擧行、成績左の通り(曇り風速南西三米、走路稍軟弱)

△二百米決勝 1グズマン(比)二二秒三2湯淺徹平(日)二二秒六3ロビナ(比)二二秒六4中野靜一(日)5パレステロス(比)6岩崎重雄(日)

△千五百米決勝 1于希渭(滿)四分〇秒〇2石田正己(日)四分三秒六3河村義夫(日)四分六秒二4結城丑松(日)5德安力夫(滿)6洪永鎭(滿)

△四百米決勝 1ロヴィナバット(比)四九秒五2マンダユラヴエロ(比)五〇秒二、3三木重雄(日)五〇秒二4…5船田幸一(日)6佐藤勝三(日)

△走高跳決勝 1秋間哲夫(日)一米九八2原學(日)一米九四3岡本三市(滿)一米九四4横田博彦(滿)一米九〇5鈴木繁(日)一米八五6董錦地(華)一米七〇

△走幅跳決勝 1原田正夫(日)七米二九2岡田和好(滿)七米二〇3福田通夫(日)七米一七4岡本三市(滿)七米〇五5王士林(華)六米七五6金應鎬(滿)六米七二

△高障碍決勝 1村上正(日)一四秒九(本年度最高記錄)2川村章(日)一五秒〇3ギャーラン(比)一五秒四4加藤正美(滿)5柴田正木(滿)

△槍投決勝 1渡邊靈(日)六二米四三2檜森貞之助(日)五九米七〇3植野登(日)五八米四九4カタモラ(比)五六米五一5山崎清高(滿)五四米一一

△四百米繼走決勝 1比島(バレステロス、ロビナラヴエロ、グズマン)四二秒一2日本(原田、湯淺、中野、吉岡)四二秒七3滿洲(武田、呂、井後、岡本)四三秒七4中華

△女子圓盤投決勝 1淸水浪江(青葉)二六米五三2石原錦子(中京)二六米二七3山北滿壽子(府一女)二五米三二4名取幸子(府一女)5廣田壽子(大森)6中村晃子(府一女)

滿洲庭球全敗

【東京發國通】東亞大會庭球日本對滿洲の試合は八日午前十時から田園コートにおいて擧行されたが、三對零で日本の勝利に歸した

山川 藤倉 2	6-1 6-0	0	山澤兄弟
中原 2	6-1 6-2	0	井上
木村 2	6-3 6-2	0	河村

かくて硬式庭球は全部終了し比島は全勝で第一位、日本は一勝一敗、滿洲は全敗の成績となつた

日系增加 七年度營業稅查定終る

人の命が血液であれば國家の生命は稅金であるから稅金完納こそ國民の義務だと納稅報國思想宣揚に全力をそゝぐ新京稅捐局では五月三十日をもつて康德七年度營業稅及び自由職業稅の各納稅者別稅金算定を終了、去る一日以來各營業者に第一期納稅額告知書を發送したが、國都の營業稅納入者は日系二千六百人、滿系五千人で前年に比し日系三百七十八人增に對し滿系七百七十人減となり、日系市民の躍進振りを示してゐる

七分鳩

歐洲からの歸途經濟部次長に任ぜられた古海忠之氏、新京驛着の第一聲に曰く

「こんな憂鬱な世相の中には俺のやうな樂天家が出るといふことも一つの方法であらう、まア面白をかしく明朗にやるよ」

×

ところで昨年優勝した滿洲國野球チーム、今年はさつぱり振はなくて、このところ負けつゞけ、これを元氣つけなくちやならぬお偉方「俺が來ると負けるから妙だ」など、星野長官まで逃げるので、誰もベンチに居らない

×

去年は古海氏が何時もベンチで叱聲を振つてゐたものだが―こりや一つ多忙中でも同氏を引つ張り出し、あの長い顏でこのチームの憂色を明朗化して貰はうかとはファンの話

けふの天氣 南の風晴時々曇驟雨
きのふの氣溫 最高 一九度二 最低 一五度一

高級洋服 富屋 新京 電③三三二六

夏の婦人・コドモ洋裝
ファッションショウ
新しい感覺によりデザインされた嶄新潑剌たる今夏の弊店特選スタイルを人形十數姿に着附けて發表……御淸覽をお待ち申上げて居ります。二階婦人子供服賣場……
爽やかな新製生地取揃へ
七日より十五日迄

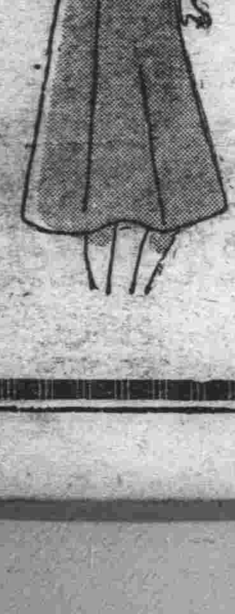

三中井(みなかい)

料理 花銀 吉野町三丁目 電③二〇四六

お客様の 宴會場
季節料理 割烹 新京 新京富士町三 電③

記者募集
一、記者又見習記者 數名
右急募希望者は履歴書持參來社乞
新京曙町四丁目十六番地
滿洲木材通信社 電話③六〇二三番

肺と神經衰弱號 第十八年六月號
療養生活 結核
▽工場の結核は工場で治せ…田邊主幹
○回想記…賀吹醫學士
○復職報告記…佐波龍
▽結核と鍼灸の批判…佐々木博士
○看護の人々へ…青い鳥生
○恢復者の座談會(各地)
▽日本の三大危難を語る…茂野吉之助
記念出版物、恢復出征兵よりの寫眞ポスター「母國の療友へ」と結核豫防の小冊子申込の方へ進呈
○病ひと戀について…葉井渉太郎
○心中未遂者の手記…旅路
▽こゝろゆくまゝ…高龜博士
○神經衰弱征服の體驗(七篇)
○感謝の生活…○腑の話
▽療養質疑應答…諸專門家
○其他體驗、文藝、通信、寫眞、漫畫等
相州小田原新久海岸 自然療養社 振替東京五二二五四番
誌代一部卅七錢、半年二圓十錢、一年四圓十錢

ふぐ料理 割烹 松華 東一條通 電③二〇九五

牛、鳥すきやき 鰻かば燒、丼 うどん そば
割烹 藪虎 日本橋通

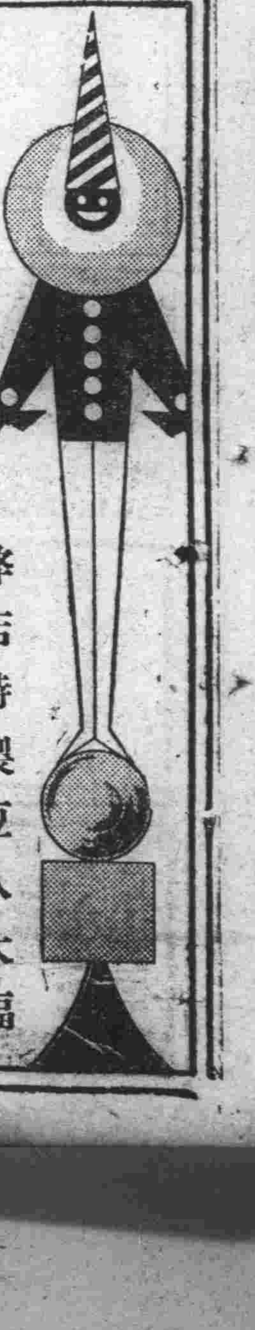

洋酒、和洋煙草 和洋生、干菓子 御贈答用に 御家庭用に
弊店特製 豆入大福
中央通り十三 ヤマト屋 電話③五九八七番

世紀の英雄（71）

番伸二
夏目醇畫

戰場だより（八）

牧は腹立しさを踊子達に悟られぬやうに、ピアノを立續けに掻き鳴らしたが、然し今トロットをやつてゐたと思ふと急にワルツに變り、そのワルツもすぐ止めてしまつて習作をひいたりするので内心穩かならざる事は一目瞭然であつた。

鐵子は牧のピアノが靜かになるのを待つてゐたが、なか〳〵止みさうもないので遂にピアノと對抗するやうな大きな聲で、

『今日は、馬鹿にお稽古に熱心ね』

『誰が君等につける稽古のピアノなどに熱心になれるものか、餘計なピアノなど一つも叩きたくはない』

『餘計なピアノを叩きたくないなんて聞いてあきれるわ。誰に頼まれなくても勝手に他人の話をきゝたがつたりする癖にさ』

牧は振り向いて鐵子をぐつ、と睨んだが、そのまゝピアノの蓋をばたんと亂暴にしめて立ち上つた。

牧は鐵子の方に眞直ぐに歩み寄ると、

『近頃は桃色から赤に轉向かい？』

鐵子は雌鳥のやうに口をとがらすと、

『餘計なおせつかいよ。ピアノをひかないなら出て行つたらいいぢやないの』

『言はなくても出て行くさ』

痙攣さした喉で呶鳴ると牧は部室からとつとと出て行つた。その姿が扉から消えるか消えぬ中に、鐵子は足でばた〳〵と床を蹴つてわーい、とはやし立てた。

然しあつけにとられてゐた踊子達は誰もそれに合はせない。

『あんなことをして大丈夫？』

鐵子の妹株の一人が、おつ〳〵と訊いた。

『大丈夫よ。彼奴と來たら意氣地無いんだから』

『さうを。でも無理に敵をつくるのはどうかと思ふわよ』

と言つては踊子達の方を向くときらりと涙の宿つてゐるやうな眼で、

『本當に音樂部の人や岩田さん達はね私達の事を心配してくれてゐるのよ。あたし達だつてそれに報いなくちや悪いわ』

しん、としづまり返つて聞いてゐる踊子達の中から突然ばた〳〵と手を叩き出した者があつた。それは井戸の中に石を放りこんだよりもつと波紋と響を踊子達の間にまいた。

『誰さ、冷かしたりするの』

鐵子はいきなりさう言つて手を叩いた者の方へ飛んで行つた。

それは美惠子であつた。美惠子は進んで來る同期の踊子達には眼もくれず、眞直に鐵子の前に進み出て、

『鐵子さん、あたし、貴女が何故二言目には牧を目の敵にするか解るわよ』

とそれだけ言ふと美惠子は喉が一杯になつてしまつて次の言葉が出ないのだ。たゞぶる〳〵震へる手で口をおさへた。

『何言つてんの、この新まい！』

鐵子は美惠子の耳許で呶鳴ると、平手でぴしやんと美惠子の頬を毆つた。

興奮してゐる美惠子はいたくはなかつたが、その音の大きさなのに驚いて、叩かれた頬をさすり乍らぽかんと鐵子を見詰めてゐた。

『變な事言つて妬くのは止しておくれ。あたしだつて牧々つていくらでも言ふよそれが何さ』

鐵子は美惠子の肩をつかむと、がた〳〵ゆすぶつた美惠子はゆすぶられるまゝに首を前後に振つてゐたがその中に涙がぼろ〳〵頬につたはり、ゆすぶられると耳へ這入つたりし出した。

その時であつた。

美惠子がむせぶやうに立て續けに咳をしたと思ふと一度こゞむやうに身體を折つたが、そのまゝ床の上に倒れてしまつた。

列車發着表

○大連方面行
△大連行 前二時三十分
△奉天行 六時廿五分
△釜山行 八時
△奉天行 八時卅五分
△大連行 九時三十分
△營口行 十時三十分
△四平街行 十一時三十分
△奉天行 後一時 五分
△大連行 一時四十分
△大連行 二時三十分
△大連行 三時廿五分
△四平街行 四時五十分
△釜山行 六時五十分
△四平街行 七時四十分
△大連行 九時四十分
△大連行 十一時十三分
△奉天行 十一時三十分

○哈爾濱方面行
△哈爾濱行 前三時四十二分
△德惠行 五時十五分
△哈爾濱行 六時三十分
△哈爾濱行 八時 十分
△哈爾濱行 九時
△哈爾濱行 後十二時五十二分
△哈爾濱行 三時十五分
△哈爾濱行 五時三十分
△德惠行 七時 十分
△哈爾濱行 十時卅五分
△牡丹江行 十一時四十五分

○圖們方面行
△吉林行 前七時 五分
△羅津行 八時卅五分
△圖們行 九時四十五分
△吉林行 後一時
△牡丹江行 三時二十分
△吉林行 七時廿五分
△清津行 十時 五分

○白城子方面行
△白城子行 前八時廿五分
△白城子行 十時五十五分
△前郭旗行 後五時三十分

○大連方面より
△大連發 前三時卅二分
△大連發 六時十八分
△奉天發 七時四十五分
△大連發 八時
△四平街發 八時四十六分
△四平街發 九時四十分
△四平街發 十時卅二分
△釜山發 十一時四十二分
△奉天發 後十二時三十分
△大連發 三時
△大連發 四時二十分
△大連發 五時二十分
△營口發 六時四十八分
△大連發 八時二十分
△奉天發 九時廿五分
△釜山發 九時四十五分
△奉天發 十一時三十分

○哈爾濱方面より
△德惠發 前零時三十分
△哈爾濱發 二時二十分
△牡丹江發 六時五十四分
△哈爾濱發 七時五十四分
△德惠發 十一時三十分
△哈爾濱發 後十二時五十分
△哈爾濱發 一時三十分
△哈爾濱發 三時 十分
△哈爾濱發 六時四十分
△哈爾濱發 九時三十分
△哈爾濱發 十一時三分

○圖們方面より
△清津發 前七時五十二分
△吉林發 十一時廿四分
△牡丹江發 後二時 十分
△吉林發 五時廿一分
△圖們發 八時四十分
△羅津發 九時三十分
△吉林發 十一時十五分

○白城子方面より
△前郭旗發 十二時一分
△白城子發 後六時卅二分
△白城子發 九時 五分

大阪商船出帆

鴨綠丸 六月十日
うらる丸 六月十二日
黑龍丸 六月十三日
熱河丸 六月十五日
吉林丸 六月十六日
らぷらた丸 六月十七日
扶桑丸 六月十八日
うすりい丸 六月十九日
門司、神戸行（午前十一時大連出帆）
三角、鹿兒島那覇行 大同丸 五月廿四日午後三時大連發
事務所＝大連、奉天、新京、哈爾濱、羅津とビユーローで連絡切符發賣

園田鍼灸院 豐樂劇前 ②四四八〇

るいれき
首筋・ワキの下・ムネ・アゴの毒球グリグリ
天壽堂

代用品の出現 價格低廉
非常時！ 青年訓練用一式
背嚢 最新改良布製（他ニファイバー製アリ）
前盒 劍差 入玉 バンド 布製
御照會を乞ふ
各種革具 軍需品 製造販賣
名古屋市東區外堀町八丁目 名倉鞄店 電話東二二五九番

安い丈夫な本革靴
高級紳士短靴 一號 金拾七圓八十錢 二號 金拾五圓五十錢
實用高級短靴 金拾壹圓八十錢
訓練編上靴 金拾壹圓八十錢
製品は萬人向甲は馬革底新案萬年代用品で防水に最善の注意を拂ひたる品
名古屋市東區横代官町 大脇合名會社

誇・正しい音律の カラッチギターと絃 有名樂器店に有り （No.9）

痛む
…揉る、擦くといふとき、たゞすり込むだけで手っ取り早くそれらを散らすのが特長です
湯上り後か患部を温めてからすりこむと一層効果的です
五十錢 一圓
サロメチール
SA 1108

金融強化
ミシン カメラ ドコヨリモ 高價買入!!!
御一報秘密參上 何品を問はず萬能に通じた
㊣質店 祝町三丁目三番地 電話③三六八七番

產婦人科 花柳病科 內科 小兒科
肥後醫院 院長 肥後弘子
入院隨時 老松町一六 電③五七〇九番

看板 塗裝 一式 紫雲社
協和塗料專賣特許クロミオン 海軍省鐵道省指定 松下塗料株式會社滿洲總代理店工事部
新京大經路九四 電話（２）二一六三番 佐藤博信

フトン御仕立所
わた打直し、ミシン加工、寢具類 東一條通り五六（稻荷神社隣）
近江屋フトン店 電話（３）五二〇三番
第一工場 打綿部三笠町六 支店 奉天彌生町十番地

協和煙草株式會社 特約販賣
株式會社 森六商店
毎日午前九時より販賣開始

草繩 製造卸小賣商 石井洋行 新京大經路四三 電話②五七〇一番

御座敷料理 和洋食 喫茶 青葉グリル 大興ビル地階 TEL③4625

眼科 中山醫院 新京錦町二丁目上（早川齒科醫院隣） 院長 中山斐 電話③三六五一番

人氣カフエー案內

高級カフエー（ミスニッポン改名） 大陸 新出 祝町南廣場與銀横

ニユーサロン 銀波 永樂町一ノ一 電（３）三四七四

社交係急募 グランドカフエー 亞細亞會館 新京東二條通り TEL (3) 5715 (3) 3531

絢爛 グレート 赤玉 東一條通 豪華 TEL (3)4850 (3)6781

傳統を誇る 精養軒 女給募集 東一條通り 電3 二三〇五

新入店 カフエー ミス大阪 富士町二丁目一一 電話(3)六一〇六
カフエースタンド 興亞 日本橋通二四 電3 四五八三
カフエー プランタン ダイヤ街 電3 四三二八

ノーブルサロン 新世界 ダイヤ街 電話（３）六一四八番

女給募集 名實共に全滿一
グランド銀パレス グランド銀パレス グランド銀パレス グランド銀パレス
新京銀座街道 電話（3）三五六〇

女給募集 一流
グランド大新京 新京富士町
カフエー大新京
グランド大新京 新京富士町
カフエー大新京

生ビール 工場直配發賣所 ニユウシンキヨウ 東一條通銀座新道入口 電3 六三六三

國際的大カフエー 雅壽園 女給募集 新京吉野町（長春座前） 電話（３）五六二一番

サロン ノラ 東二條通り 電話3 六七七三

サロン 銀水 ダイヤ街 電（3）三三七八

キヤフエー アリス ダイヤ街 TEL（3）2493

花園會館 大和通50 電(3)3322

サロン日輪 サロン日輪 ◈大衆社交場◈ 裏 公會堂 記念 TEL3,2506

サロン キング 銀座新道 電(3)四〇八九

グランドサロン 銀座會館 三笠町三ノ二 電話(3)二九三〇

サロン 春 ダイヤ街 電話（３）二六九四番

高級酒場 トイペイト 推背圖 豐樂路 電（２）二八八七

日日案內
賣 貸 告 求 廣 金料 ◇三行 一回金六十錢 ◇逆履度 一回金四十錢 ◇五行 一回金八十錢 ◇十行 一回一圓二十錢

代書とタイプ印書は東一條通稻荷神社南二丁 南州堂 電五一三六

看護 婦附添婦家政婦募集中央看護婦會 入船町 電話3 四五〇一

理髮 女助手募集給六〇圓以上一〇〇圓迄 梅ケ枝町三壽ビル 一一二號

花環 戶川裝飾店 銀パレス前 電3 二六二三

古物 丸八商店 曙町二ノ一八 電3 六〇四一

喫茶店、カフエ經營見習として被雇度、手不足の方御通知下さい 朝日通十三山本

かし布團 いたします 新京東二條通（滿鐵醫院横） 有田ドラック專賣所蒲團部

折バコ 製造販賣 新京入船町四ノ一 國村洋行 電話（３）五三一三

カメラ修理 新京銀座 乾寫眞機店 電話3 二三九〇

古本 安價提供 高價買入 生長堂書店 ダイヤ街扇芳亭隣り

ミシン 新古を不問 買ひたし御知らせ次第參上致します 新京 佐久川 電話2 一八四二番

失業 路頭に迷ふ者、人を求めたき者共に本會へ 新京東三馬路 電2 一〇八五 自疆會

自疆會 結婚媒介部 ドシドシ御申込下さい

サツク 風化し易く用をなさざる品多し御用は專門の當店に限 富士町二ノ一五 生好堂 電3 五四六七

トラックに依る運搬 大和運輸公司 電話3 六九〇八番 引越及建築土木料一般 農產物麻袋の準備有

新京犬猫病院 南廣場南入滿鐵病院東側 東三條通 電3 三七〇一番

タイプ印書 事務代行 圖面トレス 並 謄寫板 代行社 日本橋通八九番地 電3 三八四五

淋病 婦人病・皮膚病 胃腸病・神經痛 其他一般慢性病 HS線療法 樂生堂療院 新京祝町二ノ四（西本願寺西隣）

廣告の御用は 電話③三三〇〇

古本買入 一冊の本も貴重な資源 端書にて御通知を 寶山前 泰山書院

排水・下水修繕 モルタル管製作 市公署指定 山口工務所 和泉町二 電3 五一二〇

御存知の 上方大名料理 立喰の山田 大星の酒藏にて 銀座新道

優良新鮮 牛乳一合八錢 協和牧場 電話(2)ウシミロ 五四三六

信用調查 結婚調查 事業調查 新京市中央通十三 新京興信公所 電話(3)三三五〇 二六二五

お米と木炭の御用は 新滿商事 日本總領事館東側 電話四六四二へ

特效藥 安心散 慢性花柳病、皮膚病、關節炎、神經痛、リウマチス 特效あり御試藥を乞ふ 浪速町二丁目十八番地 吉光堂療院 電3 三七三六番

鍼灸 浪速町二丁目十八番地 東二條通交番前 吉光堂療院 電3 三七三六番

書記タイピスト養成 授業午前、午後、夜間 入學隨時 規則書進呈 新京新發路一〇五號 滿洲タイプライター直賣所 電2 四四五二 四四五三番

國都 信用 便利 安價 親切 迅速 何んでも御用達は メッセンジャー社へ 電②三九二九

紫雲社 看板 塗裝 新京大經路九四 電話2 二一六三番

お茶と お茶道具は みどり茶園 新京吉野町二丁目 電3 四七七〇番

印刷及帳簿 三友社 新京永樂町 電話3 三四二四

タイプ印書 翻譯・立案 謄寫・代書 新滿社 曙町二ノ一四 電話3 二三八七

整骨專門 中央通り（中央警察署前） 末松接骨院 電3 二三〇三番

電話金融 電話賣買 岩見電話店 永樂町三丁目十一ノ四 入島小學校前 電3 三二七番

建築用材料 シンダー 石炭ガラ 運搬付販賣 トラックに依る貨物運搬 多少に不拘御用命の程を、早速御届け致します 新京東天街一二 高井公司 電2 七六九〇番

ほねつぎ 滿鐵病院東正門前 今辨慶整骨院 電話③五三六一番

出血勉強 流品大安賣 質 七福屋 入舟町一（三宗ビル） 電③5549

質 貸出勉強 極く簡單 質流品大安賣 愛知屋 東二條通二五 朝日社隣 電③五五九五

店舖改造 建具家具 塗裝硝子 ＝特別奉仕＝ 夏の御用意!! 衛生と氣分 冷藏庫 網戶、よし戶 製作 南廣場 便利社 木工部 電3 三七五五

○の御用は 質 ダイヤ街（丸石商店前） 荻本質店 入船町一丁目 電話(3)二六六七

かんばん 玉江 電⑶二六二八

電話及金融 高價買入 金融即時・長期秘密 電話の御相談に最も信用ある 月賦販賣 荻本電話店 御用の方は⑶二六六七 新京入船町一ノ二ダイヤ街丸石商店前

あんま 出張 遠近を問はず敏速に御伺ひ致します 愛生堂 電話3 二一五三 東二條通

鍼 あんま 灸 胃腸病、神經痛 神經衰弱、小兒諸病 花柳病、肋膜炎 高橋鍼灸科院 電③五八六五

新京銀行 本店 祝町二ノ三十 大經路支店 豐樂路一〇一號 電② 4506

ミフジ撞球場 日本橋通四七 四台

たゝみ 室町公學校前 鵜殿兄弟商會 電③ 四八二一

清水堂鍼灸院 家傳お灸 あんま特設

割烹 溫泉閣 新京ダイヤ街 御宴會は十名樣迄 電(3)五二八五

壽き燒 肉鳥專門 わかもと